青島新民報
（郵政特准掛號認爲新聞紙類）
每日出兩大張（星期日暨紀念日之次日無報）
發行及編輯人 何東林
社址 青島廣山路三號

日軍開始攻略信陽

已進出五里店即將遮斷京漢綫

黨軍傾全力必死防守

（南京二十五日專電）於京漢線要衝信陽方面進擊中之揚子江北部先遣日軍〇〇部隊、二十三日由羅山附近出發、至二十四日晨、已進出五里店東方、五里店爲信陽防備之直接外廓第一線陣地、開始信陽攻略京漢線遮斷戰、愈益迫近矣、信陽在京漢線上、距漢口北方僅三百華里、爲政治經濟上之重要都市、大別山接河南平野爲地理上之要衝西北及西南方、有蕃山圍繞、南方有獅河流向東西、爲漢口攻略作戰上之要地、日軍如佔領該處、則黃河南方之黨軍第一線在湖北省方面之黨軍主力之連絡、必被切斷、武漢防備外廓之第一線武勝關通鐵道、必直接受威脅、因此黨軍最重要視該處、加以天然之要害、於北方及東方之高地、築有極堅固之陣地、集中將近七個師之兵力、傾注努力必死防衛云。

信陽大混亂

【香港二十五日專電】在信陽之路透通信記者、關於信陽方面黨軍之狀況、作如左之報道、連日大雨、到處泥濘、舉步爲艱、其中黨軍構築防衛陣地、又由漢口到有增援軍、羅山陷落之報道、忽於二十三日傳來信陽後、因此黨軍之士氣、極爲沮喪、信陽乃呈大混亂矣。

江北戰線

突破大別山已迫切

日軍勇躍進襲戰局極進展

攻略沙河包圍新店正猛進中

【〇〇二十五日專電】大別山北方山麓、自十六日午後一時起、秋雨不止、各途路殆成澤國化、由山岳頂上有如奔馬之急流、儼如瀑布、頗阻害日軍之活動、而氣溫急激下降、現雖尚爲九月、然氣候儼如晚秋之十一月、各處樹葉、自紅葉始、被雲雨所濡・大別山連峯之姿・恰如一幅名畫、日軍將士、仍着夏季戎衣、而秋雨連綿、頗覺寒冷、其間擊破頑強抵抗黨軍而進擊之將兵、其勞苦有非言語所能形容者、大別山乃古今云爲武漢之命脈線、程度之天險要害者、其全山築有堅固鐵筋水泥、混製碉堡作戰、亦由蘇聯軍將校指揮、故黨軍企圖阻止日軍進擊、然連日之長雨、至二十四日天漸放晴、而來繼續不屈不撓之戰鬥之日軍將兵之意氣 更加一層昂揚、武漢防禦之大關門大別山之二大登攀口之沙河、已被日軍右翼〇〇部隊攻略、新店又在久負豪勇聞名之〇〇部隊包圍下、天氣恢復後、日軍之進擊、着着進展中、日軍勇躍突破大別山難關之迫切、唯時間問題而矣。

黨軍在漢口外國租界佈置軍事設施情景

江南戰線

日軍有力部隊 已佔領富池口

陽新黨軍自知難保 到處縱火火光冲天

【南京二十五日專電】日華中軍、二十五日午前十一時發表、

日陸軍部隊、於九月二十四日午後一時、佔領富池口（田家鎮南方四基羅）、

按富池口在湖北省東部江西省境陽新之東、乃由武穴西方黨軍之一要衝

【〇〇二十五日專電】向陽新猛進擊中之日軍藤岡部隊、於二十四日午後 肉迫陽新西方、

【木石港二十五日專電】依江南日軍有力部隊之肉迫、現今陷落迫在眉睫、陽新之黨軍、已覺悟難免失陷、乃於城內縱火、城內外火焰沖天、儼如落城前夜云。

（瑞昌同日電）佔領木石港日軍、於二十四日午前、進出木石港之西北方十二華里之〇點、佔領彭山、又其他之一部隊、擊破五林山一帶之黨軍陣地、陽新〇臨目睫之間、而繼續進擊、一方藤岡部隊、於二十四日正午攻略下岔、已進出陽新西方、迄粵漢線直線距離僅五十公里（百五十華里）。

佔領頭王山

（石家莊二十五日電）南部山西日軍新銳部隊、自廿四日拂曉起、對踞太行山脈中之最高峰頭王山之頑強黨軍總攻擊、而猛進岩石屹立之險路、遂於二十四日午前十一時後、完全占領該處矣、頭王山爲千六百二十一米突之高地、可俯瞰黃河北岸黨軍據點垣曲、日軍將兵之意氣愈益軒昂云。

日機活躍華中

猛烈轟炸各處黨軍陣地

【上海二十五日專電】日艦隊報道部、二十五日正午發表、日海軍航空部隊、二十四日於華中方面乘天氣稍佳、而勇躍出動、作如左之活躍、

一、漆田大尉所率之攻擊部隊、空襲湖北省麻城西南末埠、徹底的轟炸黨軍軍事設施、

二、柴田勝見兩大尉所率之攻擊部隊、攻擊在安慶與蕪湖中間之揚子江南岸之青陽、轟炸蟠居揚子江南方地區之黨軍作戰基地。

三、福島・金・渡邊・井上四大尉、北島中尉、瀧本航空兵曹長、野口、吹田兩一等航空兵、所指揮之攻擊部隊、直接協力陸戰、徹底轟炸當面黨軍、使友軍之作戰進展於有利云。

黨府向美借款 已全然無希望

陳光甫奔走毫無結果

【華盛頓二十五日專電】爲向美國新借款運動、黨府所派遣之特使、黨府財政專門家陳光甫、抵華盛頓以來、一週間、殆每日與美國財務省專門家會見、與毛根生長官亦會見一二次、但迄今尚未得具體結果、然交涉之中心、在購買現銀協定、已在第五次購買現銀協定之更新期、故協議同時企圖該協定延長爲長期性、其內容亦多少發生變更、據聞匯兌問題、亦在協議中、又關於美國與黨府之借款問題、亦開始交涉、但新借款交涉、全然無望、關於棉麥借款、美國仍持消極態度、而陳光甫最近或會見毛根生財務長官、向八方面斡旋借款云

日本領事裁判權 黨府一方廢棄

其陋劣手段實屬可笑

【紐約二十五日專電】據二十四日達紐約由重慶美聯通訊社來電稱、重慶黨府立法院、今後決定實行對在華日僑廢棄領事裁判權、（所謂治外法權）云、

（按領事裁判權、如此次事變發生以前、蔣政權曾與日英美各國間、開始廢棄預備交涉中、因發生此次事變、遂告中絕、關於此種問題、各國皆置之不顧、又事變發生以來、因東亞之狀勢激變、蔣政權已瀕於沒落崩壞、如領事裁判權問題、已全解消、因無問題耳、然此次所發表、實行一方的廢棄對日領事裁判權、乃黨府採用唯僅獨善的全無効之對日報服、其陋劣手段可憐亦復可笑、蓋日軍佔領地域、已確立中日緊密提携、又成立中華民國政府聯合委員會、現今而廢棄領事裁判權、實不足視爲問題、徒暴露黨府瀕於沒落之哀鳴而已。

希特勒總統 已返回柏林

【柏林二十五日專電】與張伯倫首相、作歷史的會談終畢、行之希特拉總統、隨同李本托洛普外相、開倍爾斯宣傳相、及其他重要人員、二十四日午後、離哥台斯堡、當夜返柏林。

餘墨

◇中日是唇齒之邦、無論如何不應該打仗、誰勝誰敗都是給別的國家造機會、須知中日兩國先謀共存纔能共榮、如果有一家倒下、或被其他國家侵略、這家也必定受很大的影響、東亞沒有地大物博的中國、日本的勃興或不至如是其速、東亞沒有威武自强的日本、中國簡直不能自存、◇甲午戰爭中國是敗了、然而同是敗績、那時敗的光明正大、人民並不遭殃、國家也不十分丟臉、現在的黨閥敗績、不惜焦土放水、殺害人民、醜態的不堪言狀、如此行爲總然勝了也不値一顧、何況又是慘敗到底!◇甲午是兩國正式宣戰、以兩國的正規軍隊決戰、勝了就是勝了、敗了就是敗了、不到前敵的老百姓是不會遭殃、如今黨府抗戰、把全民盡驅入水火、於戰事並沒有絲毫影響、黨軍的舉動不過胡鬧而已、又那兒稱得起是抗仗・◇甲午雖然敗了、清庭的將兵官吏等、還有些可歌可泣、可尊可敬的人物、如死節的丁汝昌、鄧世昌等、盡職的李鴻章等、高風亮節不特中國人共欽、連日本人也非常敬佩、如今黨府慘敗到底、何嘗出得一位特殊人物。

蔣介石已失民心 失敗誰曰不宜

王兆鳳講演舉四大罪狀

今天敝人以國民的立場、以個人的資格、利用這個好機會、對於反蔣運動、向大家發表一點意見。回憶我國四千餘年以來、立國的精神、就是以禮教倫常爲中心、所以歷代帝王、無不以禮義廉恥爲國之四維、所謂四維不張、國乃滅亡、至於所持的政策、對內是仁民愛物、對外是親仁善鄰、所謂唇齒相依、唇亡齒寒、善治國者須先得民、民爲邦本、本固邦寧、得民者昌失民者亡、自古至今、是以此爲治國的不二法門、蔣介石掌握黨政、十餘年來、醉心歐化、摒棄中國固有的道德、要採取西洋的文明皮毛、而不合國家實情、不培養國家的元氣、竟而窮兵黷武、塗炭小民、去年盧溝橋事件發生、不以誠意與日本友邦謀解決途徑、不度德量力、輕啓戰端、以一粒子彈之微、而引起戰雲瀰漫全國之慘禍、陷四億人民、徒作無謂之犧牲、把中國偉大之建設、悉成焦土、誰無父母、誰無家室、兵凶戰危、誰人不知、而不言之痛心、不寒而慄、茲將其罪惡之大者舉數端、以告國人。

一、欺世盜名 以黨治國、是黨政府的招牌、黨權高於一切、是壓迫民人的利器、其所作所爲、不但不能以黨治國、結果反成爲以黨禍國、其過去的事、實乃人所共知、不用細說。

二、黨同伐異 蔣介石既爲一國元首、度量應該寬大、凡政見不同的人、可以開誠佈公、共商國事、萬不可忌賢害能、組織CC團藍衣社、專以殺害賢能爲能事、所以胡漢民至死不敢與他合作。

三、思想謬誤 中央軍與地方軍、同是國家軍隊、其待遇多不平等、華北華南、爲是中國的土地人民、一切事情、都應一樣看待、對於北方的軍政首領、時時設法消滅、以安置自己的心腹、其思想、實在是謬誤的。

四、政策失當 自戰事開始以來、着着失敗、一年餘以來、國土喪失、一日千里、到了末路、蔣介石自危亡、又異想天開、無法支持、於是聯俄容共、以長期抗戰自豪、借外債購軍火、並僱用外人駕駛飛機等、一切戰勝的希望、都指着外人幫助、又以焦土主義、表示決心、試想這種迷夢、那能不滅亡呢、假使中國得到最後勝利、到那時遍地無人烟、早已成了一片荒凉、那裏還有國家可言呢、况且此次戰爭、日本友邦出兵中國、純粹是謀東亞和平、來實行中日親善、並非有侵略土地的野心、是以勦共滅黨爲目的、而蔣氏昧於世界大勢、竟視日本爲讎敵、其政策之失當、可以相見、

以上數端、是擇其罪惡之大者、其他罪惡、還有很多、不能備舉、現在南北兩政府合組聯合委員會、集中力量、來消滅蔣政權、中國幸甚、中日滿三國幸甚。

言情小說

海燕歸來

陳愼言著

第一回 集腋成裘買光潤少 收光攝影自負專家（二十五）

[25]

秀敏忙笑道：「我早答應伯母、我在家陪伯母過年、我不去、等天黑了、到那邊照一照面、就回來。」廖姨太道：「那末、秀柏你也等天黑去吧。」秀柏把頭搖一搖道：「我得先去、去年我也是一早就去的。」秀敏道：「你先去也好、免得姊姊那邊一次兩次、又派人來催請、你告訴他、我今晚總到。」廖姨太道：「秀柏你等我們這裡吃了年菜再去。」秀柏那裏肯聽、早厭着嘴、把頭亂搖、廖姨太道：「得了、你愛去先去、我不留你吃年飯、反正我今天一早出去、買了許多年菜、你不吃、總得留你哥哥吃一頓。」秀敏道：「是的、我總不去。秀柏你到那邊、不要再叫人來催、到了時候我總會到的。」秀柏才轉出笑臉、又凑在秀敏耳旁、低低說道：「你吃完、就走、我還要和姊姊、到你照相館 合照一張相、寄回老家、叫母親知道．我們三人是在一塊。」秀敏點點頭道：「我知道了、你先走吧。」秀柏走了不久、廖姨太已把所備酒菜紛紛送到秀敏屋裏、秀敏見擺一桌菜、說道：「伯母太破費了！何必預備許多菜？」廖姨太道：「我每年都是如此．不是爲你預備的、現在秀柏走了、也好、免得他不住催促、你不是愛喝好酒嗎？今天我自己親身、到北長盛．叫了八毛錢一斤的花雕、你且試一試、好不好？」說着親斟了一杯酒、讓秀敏喝下、秀敏喝了一口、覺得芬香撲鼻、說道：「好極了！我好久沒喝這樣好酒了！」伯母何不喝一杯。」說着、要給廖姨太斟酒、廖姨太自己早斟了一杯喝下、說道：「我早年也是一個酒鬼、什麼酒只經我一聞就知道、今天我到北長盛、他先拿一杯壞的出來給我嘗、我只聞一聞、告訴他、只有三年的陳酒、那値八毛錢一斤、那掌櫃見我說得內行、立刻換這如酒出來、我知道不錯、便帶了十五斤回來。」秀敏把舌頭一伸道：「買了這麼多!」廖姨太道：「十五斤也算多呀!不多!不多!只須一會工夫、就打發完了、買酒是有祕訣的、見是好酒總要用、便須立刻就買、過了些時、這一罎子酒、須要給別人買去了、王少爺說「酒好、今天可以盡量喝幾杯、說着、又佈一隻雞腿、送在秀敏碟子上、叫他吃下。秀敏見廖姨太發話、很是風趣、又遇好酒、便開懷暢飲、廖姨太也一口一杯、兩人談談說說不知不覺已喝好幾斤、酒一多了話也來了、尤其是、廖姨太平日嘴快、愛說活的、喝到半甜、更是無話不談、起先先說他自己幼年的時代風騷的情形、後來說到秀柏相要了他在家裏、受大太太如何虐待、最後又說孀居後、幸有秀柏、在膝前解悶、只是近來、他的心情也變更、尤其是、自見過他的親姊姊、每天裏都要上那邊走、看他情形、近來在外面、似有男朋友、對他也不似先前那樣親密、是很傷心的、說着、又滾下淚來、一會又說近來王少爺、上我家裏來、我家裏頓現熱鬧了、今天不是王少爺在這裏、在這大年下、我又是一個人、孤另另吃這清冷年飯、有什麼趣味、說着雙眼一乜、又笑了起來。秀敏此時、也有幾分醉意？見廖姨太忽哭忽笑劇劇均是動人。

本報小說新劇保留版權禁止轉載或編製劇影脚本

國際◎保險

營業課目
火災保險
運送保險
海上保險
汽車保險

敝社對於敝社所辦理之貨物之運送保險特予以優待

（隨呼隨到）

帝國海上火災保險株式會社
朝日海上火災保險株式會社
扶桑海上火災保險株式會社
日本海上保險株式會社

青島代理店 國際運輸株式會社保險部
青島山東路一八三號
濟南一大馬路緯五路
電話四二一九二番

日米洋行

營業課目
大日本理化學研究所製品特約販賣
歐美各大工廠五金機器鍋爐引擎鑛路需品
建築材料工業器俱紡織用品新製及修理
冷藏暖房設計裝置及修理
衛生水道防火一切裝置完美及諸材料
營造工程所有給圖及設計尚希
惠顧務請光臨敝行價目格外公道

大阪 東區北濱一丁目
上海 北京路六九〇號
天津 日本租界旭街八八九號
青島 德縣路三十九號 電話六二一四七號

三井物產株式會社 青島支店

本店 東京市日本橋區室町二丁目一番地

支店出張所 倫敦、漢堡、巴里、紐約、桑港、西亞道路、孟買、唐地、甲谷他、蘭貢、蘇拉巴亞、蘇馬拉、巴打華亞、盤谷、新嘉坡、斯土甯、買路寶路、馬尼拉、先布、香港、西貢、廣東、漢口、長沙、上海、煙台、天津、北京、大連、安東縣、牛莊、奉天、新京、哈爾賓、京城、仁川、釜山、平壤、臺北、高雄、其他海外及日本各重要都市。

營業科目
一、雜貨、砂糖、烟草、木材、啤酒、洋紙、膠皮鞋、毛織品、食料品、膠皮製品、海產物、毛類、牛肉、拔品
一、諸工業原料及膠皮、綿製品、鹽、工業藥品、染料、
一、機械、罐頭食料品、其他雜品。
一、電氣、紡織品、車胎、
一、料器、五金、管拔品、小野田洋灰、各種建築材料。
一、土產、鐵道用諸機器及附屬品材
一、落花生、礦山、
一、石棉、生油、生餅、肥料、小麥、麵粉、米
一、石炭、皮及其他雜粉、
一、火災、海上保險代理店
一、海事業、鑛油類。

電話
支店長室 二四八八
庶務 五一六二
雜貨 五一六一
雜貨 二五四一
機械五金 二五三一
土產 二九四四
石炭 二七四四
船舶受渡 二八九一
保險 二四五九
出納 三六六三
勘定 二〇四五

橫濱正金銀行青島分行

本行創立歷有五十餘載、資本金壹億圓、另有積存金壹億三千四百四十萬圓、極蒙社會各界贊許、總行設在日本橫濱、分行設在東京、大阪、神戶、長崎、名古屋、門司、小樽、倫敦、紐約、孟買、香港、漢口、天津、上海、北京、哈爾濱、大連、新嘉坡、盤谷等處、專辦各種存款、放款、抵押、貼現、匯兌、代收各種款項等一切銀行業務、如蒙惠顧、請隨時至本行面洽可也

電話
二三七〇 二九九〇 三六四六 三一一四 三五八二 號
支配人席 副支配人席 輸出入係 輸入係 發付係
二一三九 二一六四 三六四七 二八四五 號
送金係 預金係 出納係 公衆用

東亞運輸公司青島支店

本公司專辦膠濟津浦北寧京綏京漢各綫貨物運輸代客託運手續敏捷運送迅速如蒙賜顧請至青島北京路六十一號接洽

電話四一一四五號

總公司 天津河北總站 電話六局一八三號
分公司 濟南大馬路緯五路 電話一二六二號
德州車站傍
泊頭車站 電話三六號
倉州車站
徐州車站

生財之道

世人未有不想發財者。但欲發財。必須有堅決心。尤須有耐久心。本會開辦有獎儲蓄。爲儲戶計劃生財之道。可謂盡善盡美。有二萬五千元鉅額之大獎。足爲獎助。建立事業之基礎。又有每種各十八個一二三四等獎。亦爲得獎者。不時意外。入會二年以後。隨時可將會單向會中抵借。足爲儲戶緩急不時之需。本外加紅利。則是爲儲戶積少成多。定期需要之用。凡此種種。儲戶苟能遵守。歷久不變。人之經濟自能依執道而日就發展。所謂欲想發財。須有心者。是故也。人世有領此中最諸者。速來入會。本月份開標定於九月十五日。在上海總會舉行。於九月十四日以前加入新會者。即有獲得鉅大獎金之希望。

幸運臨門◎急速加入◎免失良機◎

青島萬國儲蓄會取引所內

時論　立於和戰歧點之德捷問題

德捷問題、弛張不定、紛雜萬端、變化時出、其轉變如何、結果如何、雖德捷兩國本身亦不敢預期、當本月十三日滋德田事件擴大、雙方開槍衝突、以爲歐戰將從此爆發、不可收拾矣、其後英首相張伯倫飛德、會晤希特拉、商談和平條件、繼而英法會談、贊成割讓滋德田、捷克遂即屈服、容納勸告意見、霽色晴光、爲之一現、以爲德捷問題必能和平解決、歐洲風雲定可息止矣、乃於二十三日午前續開之希特拉張伯倫二次會談、突告延期、希特拉向張伯倫首相交延期會議之節略、內有「事態已趨緊迫、故有決斷行動之必要」、二十四日捷克總統倍納雪、發出軍隊總動員令、同時德國亦發出動命令、數十萬大軍向捷克制壓包圍、各地德捷人士衝突時起、法俄波蘭等國、亦皆紛紛準備、形勢演進、較前益惡、戰爭乎？和平乎？此重大之分歧點、將何所趨也。

事態演進至此、動員令既下、再事收束、恐極感不易、目下之險惡爲過去所未有、似箭已離弦、無術挽回矣、然戰爭之前夕雖屆、而戰爭是否即能發生、及發生之後能否牽動全局、猶不敢確定、蓋各國均不欲戰爭故也、各國均不欲戰爭、然何巨浪掀天於茲湧起不外赤色陣線波蕩、蓋蘇聯挾其赤化世界野望、近年雖到處碰壁、已遭世界鄙棄、然猶不忘極力向國外推展、而組織不健全之國家、更爲其發展赤化目的、其已生效力者而有西班牙及中國、最近將生效力者、又有方將多事之捷克、世界動亂之波紋、皆爲赤色主義造成、而墜其術中者、方且太阿倒持、自殘不已、良可嘆也。

世界亂因雖皆爲蘇俄所造、然蘇俄所希望之國際戰爭、乃距離較遠之國家、彼作隔岸觀火態度、無論魚死網破、與彼無涉、其接壤之鄰、因亦不願多事、有累於己也、世界各國、不願戰爭、其義固同、然尤以英國爲甚、德捷事件、英首相奔走斡旋出力、觀其會晤希特拉及法總理達拉台愛、風塵僕僕、不辭勞瘁、即可見其主張意志、今於決裂之頃、猶復作最後斡旋、對捷克法請其讓步、倘捷法兩國、果然聽從張伯倫最後勸告、畏世界大勢、出以讓步態度、則已將燃起之大戰之火、未始不能消滅、此一線和平之光、猶有幾希之望、不然、倘蘇俄始終不悟、一力製造世界禍端、以期赤色路線發展、天下人非盡愚、英既不爲其所惑、其他各國未必不因此覺悟、而加入防共陣線、結果其所盼望擴張赤色路線者、正爲埋葬赤色路線、故德捷問題、擴大則已、即使擴大、亦爲共產沒落之期、今日蘇俄之得意處、未必非來日懊喪、且歐洲糾紛無論如何當以英爲中心、英對戰爭旣如是厭煩、故惡化局中尙隱若于晴朗氣圍、和戰之分歧點、須看蘇俄能否自悟、及捷克能否不爲人利用耳。

德捷戰爭乎和平乎已到最後關頭

如不容納德方要求
德即發動制壓捷克
捷軍已動員再行讓步似不容易
歐洲戰雲殊難解消

（伯林二十五日專電）希特拉德總統、與張伯倫英首相之最終會談內、希特拉總統、主張張伯倫首相對捷克要求將滋德田地方併入德國、解決德捷紛爭問題、捷克屈辱讓步承認滋德田地方併入德國、不然德國加以武力實行合併滋德田地方、故德捷紛爭之解決、今日立於戰爭平和平平之重大岐路、遂到最後關頭矣。

【哥台斯堡二十五日專電】英德會談決裂閉幕之瞬間、因張伯倫首相之最後讓步、一大危機、又有迴避的可能之觀、張伯倫首相、在希特拉總統如鐵之決意前、遂告屈服、勸告捷克政府、立刻交還滋德田地方事之張伯倫首相、對其友邦法國政府、亦要求其讓步、一方面捷克政府、得英德會談決裂之報告、已發軍隊之總動員令、故捷克再讓步、似不容易、對於此事、德國之態度、恰如鋼鐵條、不論捷克之態度如何、必强力反撥、此時德國之制壓捷克、即發動二十四小時內之作戰行動云。

各國準備戰爭
和戰分歧點不日判明
法國軍動員集結國境

【倫敦二十五日專電】處理捷克問題遠最惡化時期之法國政府、遂實行動員陸軍與空軍豫備及後備兵之一部份、强化馬其諾線之防備、目下軍隊集結於德國國境、據聞基於法軍之總動員令、但一方面英國政府與法國政府、採取連絡、全力阻止最後之破局、今日全歐協和戰分岐點、視此二三日中情勢如何、而決定全世之耳目集中於英國政府、決定最後對策閣議之結果云。

法國總動員令

（巴黎同盟電）法蘭西政府、二十四日晨、公佈總動員令之措置、命令召集預備兵、及其他各種之非常措置、其主要事項如左、

一、召集二十七萬之預備兵、命距德領的薩爾約十二華里之普松皮爾國住民約一千二百名、立刻避難、

一、在法蘭西內之若干地方、徵發汽車、載重汽車馬及匹、

又傳言除該預備兵二十七萬名外、復續發令召集特科隊預備兵三萬名云。

比利時挪威兩國
決定強化國防
發出動員令召集預備兵

【布魯塞爾二十五日專電】比利時政府、廿四日開緊急閣議、協議之結果、爲準備國際情勢之惡化、決定强化國防、召集預備兵、發出動員令、着手强化國境之防禦、內充滿戰爭空氣。

（荷色羅廿五日同盟電）挪威政府、爲處置國際情勢之急激惡化、廿四日以國防省令、命來週除隊之海軍水兵及海岸警備砲兵、至留有命令時止、延期除隊、發出各軍艦現在更繼續演習之命令云。

法國總理談
和平方針極力維持

【巴黎二十五日專電】法國政府、防備捷克問題之險惡化、二十四日夜至天明實行軍隊一部份之動員、達頓台愛總理、二十四日對新聞記者團謂、一部份之動員、不過預防之措置、法國政府、有極力藉外交交涉解決事態之意向、陳述如左、法國政府、準備一朝有事之場合、今後（二十日晨）研究預防之措置、在沉着冷靜中、實行所期之動員、不勝欣快、政府以此等國民的冷靜態度爲後盾、極力藉外交交涉、邁進維持和平之方針云云。

滋德田德人多數遭逮捕

【巴拉加二十五日專電】滋德田黨代表與拉西曼爵士接洽之康脫議員、事態惡化後、殘留於巴拉加活躍中、二十四日遂被警官所逮捕、又傳聞德國之新聞記者二名、匈牙利之新聞記者一名、同時亦遭逮捕、因此在巴拉加之德國人及匈牙利人、皆呈戰戰競競之勢云。

德方對捷覺書內容
要求分離滋德田區
捷克軍隊官吏應全部撤退

（柏林同盟電）D・N・B通訊社、關於希特拉總統對英首相提示的覺書之意義、二十四日發表如左、德國之覺書、不過對於讓步於德國方面之實施方法、陳述若干之提案而已、然此德國之提案、乃決定的對捷克政府、申述最後之和平、設捷克拒絕此提案、其後所發生的一切之結果、應由捷克負其責任云。

德覺書內容

（倫敦同盟電）哈里福克斯英外相、二十四日午後三時、在英國外務省邀請駐英之捷克公使馬賽克氏手交希特拉總統之覺書、該覺書、爲握解決捷克問題的關鍵之重要文獻、惹起各方面之注目、據倫敦捷克公使館方面之確聞、一般觀測、其內容大體如左、

一、捷克軍隊及官公吏、在滋德田德人佔七成五分以上之全滋德田地方、十月一日止、應全部撤退、十月一日、德軍進駐前述滋德田地方、

一、對於滋德田德人居住七成五分以下之地域、歸於殘留屬於捷克乎、抑併入德國乎、施行人民投票、又關於滋德田地方分離後、保障新捷克國境問題、附言設波蘭、匈牙利兩國、不參加該保障、則德國似有不能保障新捷克國境之模樣云。

張伯倫返倫敦
續開緊急閣議
討論希特拉最後提案

【倫敦二十五日專電】環繞捷克問題的歐洲政局之危機、急激反覆轉變後、而張伯倫希特拉之會談、遂告閉幕、張伯倫首相二十四日午後、乘飛機歸抵倫敦、與西門財相、哈里福克斯外相、霍亞內相等首腦部、閣僚協議、閣議、席上張伯倫首相、說明哥台斯堡會談之經過、以希特拉總統的最後提案爲中心、舉行協議、該閣議內、恐決定召集臨時議會之期日、一方面對捷克政府提示希特拉總統之覺書、而捷克政府、目下正在愼重檢討中云。

【倫敦二十五日專電】英國政府、二十四日午後五時三十五分、在首相官邸召集全體閣僚、舉行閣議、由張伯倫首相詳細報告與希特拉總統會議之結果後、以德國政府所提示的最後覺書之內容爲中心議題、檢討連亘二小時（至午後七時三十五分散會、二十五日午前、擬再開閣議、繼續商議云。

捷克正檢討希特拉覺書

【巴拉加二十五日專電】駐箚巴拉加之英國公使紐敦氏、二十四日午後、基於本國政府之訓令、向捷克政府通告、交張伯倫首相的德國政府之覺書、一方面捷克政府接受希特拉總統的覺書之旨、二十四日公表如次、駐箚巴拉加之紐敦英公使、將希特拉總統手交與張伯倫首相的德國政府之覺書、通告捷克政府、捷克政府、目下在極愼重檢討覺書中、政府充分認識實行任務之責任重大、然捷克國民、認識現下之事情、應自覺責任與權利、政府在冷靜之雰圍氣中、檢討覺書云。

法外長接見蘇聯大使

【巴黎二十五日專電】卜內法外長、二十四日午後、接見駐法之蘇聯大使斯里滋氏、作長時間之協議、環繞捷克問題之此會談、頗足重視云。

法總理訪英會見英首相

【巴黎及倫敦二十五日專電】法國之達頓台愛總理及卜內外長、應英國政府之召請、二十五日訪問倫敦、英國政府、二十四日午後公式發表、達賴台愛法總理、及卜內外長、應英國政府之召請、二十五日抵倫敦、聽取張伯倫首相、詳述哥台斯堡會談之經過、關於此事、舉行協議云。

飛躍之新興中國 （圖係劃新興中國建設史上有甚深意義中華民國政府聯合委員會成立典禮之情景、（1）王克敏委員長之成立宣言、（2）會場、（3）聯合委員會委員記念攝影、由左起朱深、溫宗堯、王克敏、梁鴻志、王揖唐、陳羣等。）

今後的中華民國
變爲王道樂土
此種幸福乃友邦所賜
維持會委員閔星熒演講

鄙人現在和諸位報告、就是本月二十二日的北京臨時政府和南京的維新政府、兩邊各推舉三位委員、組織聯合委員會成立典禮、這件事情都是中外人所知道的、想今晚在坐的諸君、也知道這件事諸君要知道這聯合委員會的成立、却是很有意義、一件事、我們全中國的民衆、都應該歡忻來慶的、什麼道理、容鄙人詳細講來、中國的國民黨、於民國十三年容納共產黨加入後、自十五年誓師北伐以來、至十七年、才組織國民政府・溯自國民黨自把持政柄而後、完全是掛羊頭賣狗肉、以天下爲公的招牌作幌子、還有什麼解決民生爲民族謀幸福等等的口號、喊的是非常好聽、實在是欺騙民衆、譬如說對內解除人民的痛苦、爲人民謀幸福、試問過去國民黨所作所爲的事、有那一點是眞正爲我們民衆解除痛苦和幸福呢？所以各種捐稅橫征暴斂、比他們所要打倒的北洋的軍閥還要更厲害！人民的負担是一天比一天的增加、生活的困難、一天比一天痛苦、有何幸福可言、且掌握軍權的人們、不顧一切、爭權奪利、因此數十年內亂不息、民不聊生、尤是是增加人民的痛苦孰甚、再說到爭權奪利的問題、而釀成共產軍赤化蔓延全國、試觀江西、湖南、雲南、貴州、四川等處、受荼毒之烈、實實在在難以形容、人民的痛苦更不堪言狀、再以外交而言、欺騙國民、美其名曰國民外交、收回權利、考其實際毫無一定方針、結果祇有失敗、但中國與國際間何者爲友、何時應當親善、觀於這一點、他們都沒有辨別的能力、盲於大勢、以致一誤再誤、反認賊做父、視友爲仇、如同文同種的友邦日本、不去親善提携、反而與世界各國所公認之公敵的赤魔蘇聯、而來聯絡、根本荒天下之大唐、再說友邦日本、很願意很誠意的來同我們謀東亞和平、實行日華滿互相提携、共謀幸福的眞義、而被國民黨閥蔣介石、視若讐仇、作種種之反宣傳、煽惑民衆、排日抗日、致釀成去歲的事變、更用潰堤決河、焦土抗戰、致使民窮財盡、痛苦呻吟、無法生存、所以此次友軍不惜以重大的犧牲、用精神與物質兩方面的幫助我們、並產生新生的中華民國、全國的民衆、應該一致起來、打倒掛羊頭賣狗肉的國民黨黨閥蔣介石、救吾民而出水火、由這一點看起來、聯合委員會成立、是應該値得我們來慶祝諸君更要知道、因爲這種會的成立、將來他的使命、是使我們永遠的得幸福、更能救我們一切一切的痛苦、得登彼岸、使今後的中華民國一變而爲王道樂土、人民安居樂業、這種幸福、確是友邦日本所賜、是值得我們歌功頌德、而感激友邦的。

英國艦隊出動
精銳巨艦壓制北海
地中海艦隊亦正待機中

【倫敦二十五日同盟電】英國海軍省當局、二十三日夜八時半、鑑於時局之重大化、發表研究一定的警戒手段之旨、至二十四日午後一時、發表英國本國艦隊之精銳自英巴哥登軍港出動之旨、英本國艦隊行動之詳細情形、一切嚴守秘幣、除簡潔之發表外、全無情報、司令長官發普斯所乘之旗艦納爾遜號以下約四十艘巨艦堂堂壓制北海、似爲準備歐洲情勢重大化之萬全、一方面集結於亞歷山大之地中海艦隊三十二艘之艦船、傳聞命令一下、即可出動、取待機之姿勢云。

駐波日大使訪波外相
作種種懇談

【華沙二十五日專電】駐箚波蘭之酒匂日大使、二十四日午後一時、至波蘭外務省、訪問倍克外相作連亘四十分鐘之會談、據聞倍克外相、關於蘇聯廢除不侵犯條約問題、說明波蘭政府之態度、更關於捷克問題、亦有交換意見之模樣、倍克外相、又邀請英法兩國大使、關於蘇聯問題、說明波蘭政府之態度。

捷克總動員令
全國順調進行
應召兵士均已入原隊

【巴拉加二十五日專電】捷克政府、二十三日夜發總動員令、其總動員順調進行之旨、二十四日午前十時發表如左、目下動員廣亘捷克全國順調進行、至二十四日午前六時止、應召兵士之大部分、至原隊入隊云。

華一香烟

十枝裝五分

華北烟草公司

營業所 青島山東路一九六號 電話六一二三號

工廠 青島鐵山路八三號 電話六一八九號

青島 新亞大飯店

旅館 高上 大小房間齊備

中西菜部 中菜犧牲品沙鍋全 小吃宴會包稱滿意 鴨每只八角 雞每只六角

山東路四方路口電話四八六七、三一一二五號

營業科目

五金部 五金機器黑白鐵管鐵板絲紡織礦山鐵道用品洋灰油漆自行車及各種零件建築材料工業材料

雜貨部 各種香皂各種化粧品各種花布各種白粗細布洋針殺蟲藥水各種罐

土產部 落花生 生油 生餅 吧田粉 麵粉 白米 砂糖 麩皮 綿花 各種雜糧

青島冠縣路三號 大青洋行本行 電話二〇二二、二〇一一號

冠縣路五號零售部 電話五七二四號

奉天路六十一號東鎮支店 電話二五〇二號

支店 大連 濟南

青島奉天路百四十三號

自行車
及零件
肥皂瓦
洋瓷灰

批發零售

三輪商會

電話二〇四二番

營業科目

內外米。小麥。落花生。麩皮。砂糖、冰糖、報紙、雜貨、木炭、金錢登錄器

共進洋行支店

青島冠縣路八五號 電話六〇四七號

明治仁丹糖

各大食品店洋貨店均有代售

青島膠州路六號地門牌一五〇一五二號

明治製菓青島販賣所

電話五四二四號

星期畫刊

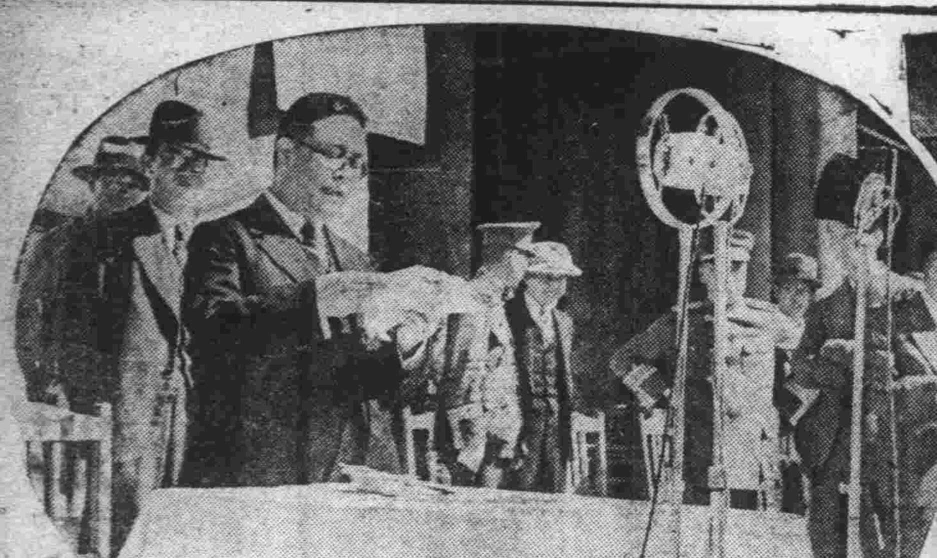

編後

事變以來、倏焉一載、同胞骨肉流離、廬舍爲墟、黨共禍國如斯、曷勝浩歎？幸友軍興師伐罪、義旗所指、民得安居。各路戰線、節節進展、黨府之最後生命線—武漢三鎭已如風前之殘燭。當此「梧桐葉落、天下皆秋」之時、各地民衆、咸自動發起反蔣運動、意氣軒昂、如荼如火。觀本刊寫眞、首都天安門內太和殿前（左上下）及山東青州市街（上中）之情形、卽知民衆反蔣情緒之熱烈緊張矣！卽匍遭黨匪蹂躪之農村、今亦恢復原狀　鄉民受友軍之安撫庇護、益痛恨黨共之殘暴、觀其寫眞（右）不僅成人含笑耘鋤、髫齡小兒亦皆歡欣鼓舞、而於內心發出反蔣之意念。同時、故陳覺生之夫人所創辦之「覺生女校」、亦舉行開學典禮（見中下圖）、尤爲値得紀念之一頁燦爛史也。

徐州反蔣籌備會 決定組織大綱
設宣傳演講藝術等六股 每十日開遊行大會一次

徐州特約通訊　近來華北華南各地紛紛舉行反蔣運動、徐州各界民衆、亦知蔣政權不倒、東亞和平、難能及早實現、是以亦有反蔣運動之勃興、各界人民、于（二十一日）下午二時、開反蔣運動籌備會、茲誌決定進行辦法于次：

決議要案　二十一日下午二時、各界在快哉亭內開反蔣運動籌備會、計到代表六十六人、公推臨時主席爲商會長李藹堂、決定要案、一、本會大綱現以擬就、請公決修正案、決議通過、二、本會委員應如何推舉案、決議本會以商會長各區長鎭長、及各學校長、各法團爲當然委員、并推朱藹堂爲委員長、張歷賓王宜之王幼泉曹震民爲副委員長、三、本會按照警察局區域設立分會、主任應如何推定案、決議四區分會主任爲蔣少如等四人、四、本會設立六股分別工作案、決議設文字宣傳、演講、藝術、化裝演劇、合唱、保管六股、五、本會宣傳日期規定案、決議、以九月十五日起十月十五日止、每十日開會一次

組織大綱　運動大會組織大綱、第一條、本會以徐州民意之需要而組織之、第二條、本會以打倒蔣政權建設新中國促進東亞和平爲宗旨、第三條、本會以商會、各區長鎭長各校長及各法團爲當然委員、第四條、本員設委員長一人、副委員長四人、委員若干人、第五條委員長總理本會一切事宜、副委員長協助之、第六條、本會設四分會以警區爲範圍、第七條、各分會設正副主任各一人、委員若干人、第八條、各分會委員以鎭長或民衆推舉之、仕紳爲委員、第九條、本會設徵文畫組評判委員會簡單章則另定之、第十條、本會設文字宣傳、藝術宣傳、合唱、演講、化裝演劇宣傳六股、第十一條、本會宣傳期間由九月十五日起至十月十五日止、每十日開遊行大會一次

必須軍政並進 始克撥亂反治
方道尹通令所屬各縣 與剿匪友軍切實聯絡

青州通訊　魯南道尹方永昌氏、自涖任視事以來、勵精圖治、不遺餘力、方氏近因友軍大舉勦匪之際、地方官紳應追除友軍、一面宣撫一面舉辦清鄉、以防赤化之傳染、方氏個人除以首縣益都自舉辦一切外、昨特通令所屬各縣縣知事、努力切實辦理、藉立新民之基礎、茲將原令探錄如下：爲令遵事偵茲變亂之餘、萑苻遍地、人心浮動、非軍事不足以戡亂、無政治不能以善後、必須軍政並進、始克撥亂反治、乃縣政推行之絕好機會、各該知事應卽與友軍切實聯絡、急起直追、進行政治、一面選派素孚衆望之正紳、隨軍出發、宣撫民衆、一面積極舉辦清鄉、澈查戶口、同時規復區公所成立自衛團、嚴密民衆之組織、強化自衛之力量、務使人心轉向地方肅清、并及時設法復興農村、解決貧民生計、以防赤化之傳染、團辦小學端正兒童思想藉立新民之基礎、時不再來、稍縱卽逝、其各振刷精神努力邁進、將來各該知事成績如何、卽以辦理上項事宜、是否優良爲斷、除分令外、合亟令仰該知事、卽便遵照并將辦理情形隨時具報、以憑查核切切此令

徐警務局 新局長視事
各分局長亦發表

徐州特約通訊　徐州事變後、地方維持會、卽委邢鑑泉爲徐州警察局長、邢到任後、至今三月、現因身體多病、呈請辭職、遺缺由上峰委楊世緒繼任、楊于日前接事、各分局長均已發表、計一分局許德孚、二分局長董琢如、三分局長鄧紀清、四分局劉夢福、記者日昨訪楊、承楊發表談話于次、余（楊稱）對于繼長徐州警務、擬定、一、健全自己組織、務使員警做到不擾民、且能衞民爲宗旨、二、勤務方面、要注重地方之安寗、衞生之請求、警士之訓練、治事以忠、待人以誠、持己以謹云云。

延慶縣當局 收買民間槍械
規定價格公佈週知

懷來通訊　延慶縣公署當局、近奉察南自治政府保安廳指令、爲關於民間過去所有之各種武器、亟應收買、以杜後患、同時並規定收買各項銃器價格、公佈週知、茲將其規定價格、覓誌於左、一、步槍、甲等二十元、乙等十元、丙等四元、丁等二元、二、手槍、甲等三十元、乙等十五元、丙等五元、丁等三元、三、機關槍、甲等二百元、乙等一百元、丙等三十元、丁等二十元、四、輕機關槍、甲等一百元、乙等五十元、丙等十三元、丁等十元、五、自動短槍、甲等一百元、乙等六十元、丙等十三元、丁等十元、六、迫擊炮、甲等一百元、乙等六十元、丙等四十元、丁等三十元、七、手溜彈、五角、八、彈藥六分。

周村鎭 繁榮恢復
各商多復業

長山通信　周村雖係膠濟沿線之一鄕鎭、但工業之發達出品之富庶、迨爲中外人士所知、自此次事變後、致數千工人與告失業、市面亦形成爲一蹶不起之狀態、數月以來、在友軍及縣府保護指導之下、經地方紳商領袖苦心營救、市面逐呈活躍之象、各界商民亦漸恢復營業、一般失業工人莫不欣欣然復得啜飲有所、現周村全鎭頓呈繁榮氣象、戲院加演者、近來亦因之利市三倍。

嘉興設立 通運營業所
運輸日漸便利

嘉興通訊　本邑戰後復興已呈新興氣象、地方平靖、人口激增、商店林立、日臻繁榮、惟因運輸困難、以致物價步漲、茲悉日本通運株式會社上海支社榎木義先生、深知內地運輸不暢、物價難平穩、爰在本邑開辦運輸事業、以予商賈採辦貨物之便利、於火車站前設立通運營業所、已於本月中旬開幕營業　並悉各段通運如滬杭滬嘉興、峽石、滬寧線蘇州、無錫、鎭江、京浦線蚌埠、徐州等站、均有通運營業所之設立、皆可互通運輸事務、今後吾滬各商業之運輸、已能日告便利、恢復發展焉。

長山縣 推進庶政
每逢星期六日 召鄉長等會議

長山通訊　長山縣邱知事前以推進一切庶政、必須官民合作、方能收效迅速、故自到任以來、卽不時召集各鄉村鎭長開談話會、討論一切興革事宜、詢問民間疾苦、嗣以每會召集多有不便、特規定於每逢星期六日、各鄉村長、自行集合來署開會一次、以資互相討論進行各庶政、頗稱便利、而各鄉鎭長咸皆遵守、以故該縣縣政如成立自衛團、組織愛護村等、均能順利進行、成績卓著、良非無因云。

記濰縣女子青年團
促進中日親睦維護舊有道德

記者

近年來高唱「提高女權」、「女子走向社會上去」、其實能有幾個人眞正的把女權提高呢？所謂提高女權、只不過口頭呼號而已！却也不能一般而論、少數的盲從者、忘記了本身職責、只是以出鋒頭爲目的、然而多數埋頭苦幹的、却正在積極的求深造、研究應負的職責、絕不做潮流叢渦的犧牲者。

一般鄉村少女、羨慕都市的繁榮、都要求家長到城市去、卽至到達城市、不爲虛榮辱沒者、幾稀如晨星。

記者此次出動探濰縣時、參加反蔣大會以前、到縣公署謁拜毛縣長、便中到女子青年團訪問、承團長毛毓美小姐殷殷招待、據毛小姐談：該團成立不久、團員已有四十餘人、在鄕區成立婦女團體有相當困難、所幸宣撫班協助能有今日之成立、至於團員以濰縣區內之婦女、及通達文字者組織之、宗旨爲宣傳新政府主義、及日華親睦、維護舊有道德、發展女子教育及一切公益事項、團長毛毓美、副團長及幹事周月瑛、于振華、于伯華、譚筱峰六人共同負責、現在該團附設一低級小學校、學生約百餘人、分一二年級、課程以四書爲本、以日語爲附修課、因校舍限制、與有產階級子弟多遷往都市、故人數是未達所想像之程度、將來計劃增加校舍、添高級班、以爲教育普及、爲濰縣教育界婦女界放一異彩。

（寫眞）上濰縣壩崖大街　下爲女子青年團口團長毛毓美女士

楊家莊站中村隊長 赴愛護村視察
匪犯馬繼續已處死刑 車站馬路已修整平整

益都通訊　楊家莊站分遣隊長中村少尉、抓獲二匪案、已誌前報、茲探悉：據匪馬繼續供稱、年六十三歲、住鐵路北五里沈家莊、所偷之鐵瓦、係分別送往口埠、東方、侯鎭等處、供匪製鎗刀之用　併稱匪常常赴大戶桃園子等莊、強索民財、等供不諱、中村氏爲保護良民掃淸土匪起見、除將匪犯馬繼續處死外、當率隊前往大戶等莊視察、惟匪早已聞風逃竄、當招集民衆訓話、聽者莫不感激、

又訊　楊家莊站年來雖外商姻廊林立、商業繁盛、惟站上並無直通大街之路、下

潤華盛傢俱店

敬啓者本號專做中西新式木器傢具沙法套椅窗棚椅套椅墊各樣氣床草褥作新修舊自運鋼床鐵床銀光鏡子各種出品一應俱全器具精美售價低廉兼設出租房間一切傢具租價格外公道承作油漆工程粉刷樓房割配玻璃並包修上下水道倘蒙惠顧無任歡迎

平度路六十五號　電話六〇二〇號　主人謹啓

廣告

本院屋宇精雅設備綺麗名廚治饌膾炙人口久爲東西各邦人士所讚許茲爲請華人各界仕媛注意起見爰登華文廣告尚希光顧是幸

延會十人以上爲限◆價目每客四元至六元◆賜顧須於六小時以前通知俾便妥爲準備

青島萬國療養院啓　金口一路三十三號　電話四五四四號

德利兒

震驚全球著名 世界淋濁專藥

曾獎醫 德國醫學聖張波度博士顯微鏡下實驗

德利兒鯨力真相

特怕之淋病

惟有淋病患者所排除之尿內夾代之膿汁在顯微鏡下檢驗之有無數之淋毒菌存在此菌是一種繁殖之微菌患淋諸君有想不到之驚險此菌一日盛之一日如其久而不治有不能種子之望故人云不孝有三無後爲大此所謂也再重之卽有生命之難保如要救一上之難請服用此藥能去諸君一切愁事特爲告之

德利兒之特功効

一、服用德利兒第一天時尚未見有其他變化

二、第二天早起小便時卽代有藍色尙有很膿之汁此乃德利兒之功效達到小便後卽比第一天感覺爽快

三、第三天就比第二天好之粘汁微菌亦少可見

四、第四天再驗之又比第三天更少少

五、第五天再驗之可保小便淸之淋菌膿汁斷根可見德利兒比其他之藥大不相同之特點

專治：五淋白濁。婦人赤白帶下。男女新淋久淋副睪丸炎。淋毒性尿道炎。陰門炎淋毒性膀胱加答兒等。

青島經理處
中西大藥房　華豊氏大藥房　川岸大藥房　金星大藥房
新民大藥房　漢成大藥房　神洲大藥房　南洋大藥房　東亞大藥房　濟衆大藥房　五州大藥房
美華大藥房　萬康大藥房　漢美大藥房　杉江東洋堂大藥房
濟南總經理　濟寧總經理　開封總經理
各大商埠均有出售

亨得利

專售高尚鐘表
電流驗目配光
新穎唱機唱片
專門技師修理

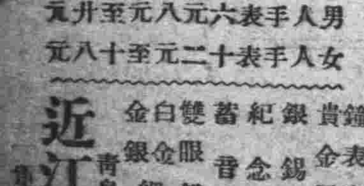

男人手表六元八元至廿元
女人手表十二元至十八元

鐘表寶石眼鏡　貴金屬裝身具　銀錫器各種　紀念盃徽章　蓄音器音譜　雙眼鏡寒暖計　白金細工製作　金銀

近江洋行

青島山東路　電話二〇三六

新聲

稿約 ◆本版歡迎投稿、不拘體裁、但不需要無病呻吟或含人肉麻的文字。◆來稿除小說外、最長不得超過一千字、一經登載、酌酬現金。◆來稿須蓋章、否則以抑酬論、並須書明姓名住址：登載與否、概不退還。

漫墨　僥倖

東井

僥倖二字、是由希望中生出來的、而希望是人之生趣、無論智愚、沒有一時一刻不在希望的途徑上走着。比喻吃飯、是希望一天比一天吃的可口、穿衣、是希望一天比一天穿的華麗。作事呢？更是希望一次比一次濶綽、這是人之恆情、假使沒有希望、那就每日除掉吃喝睡以外、只好枯坐等死了。

不過有的人由希望中常生出一種僥倖心來、論本能他對於作某種事業是夠不上的、但是因爲利慾的誘惑、希望的心切、於是僥倖心油然而生、希圖成功於萬一。固然有的僥倖成功、其實還是失敗的次數多、這是毫無疑意的。

即以投稿說吧！一般作者、誰都希望自己的稿子刊登出來、才可得到些許稿費、很少能時刻想着自己的學識如何？經驗如何？只知東抄西錄、强拉胡湊、圖創僥倖。本來沒到過北京、硬寫萬壽山的壯麗、沒到過杭州、硬寫西湖的風景、不是道聽塗說、便是節錄成文。固然編輯不是『萬事通』、能由僥倖達到你的希望、但是瞞一人易瞞衆人難、眞能瞞過一般讀者嗎？蔣介石之盲目抗戰、也是僥倖心所驅、如今結果如何？

因此、吾人不論做甚麼事業、有什麼大的希望、總要先估計自己的力量、預定進行的步驟、若確能辦得到、眞有十分把握的時候、然後按步走去、不可徒創僥倖、致受失敗的打擊呀

除三害（上）

引鳴

除三害 這是名淨郝壽臣的拿手好戲。現在我不犯戲癮、不想談戲、我之所謂三害者、乃蒼蠅、蚊子、臭蟲也！這三種小動物、當夏季最活躍時候、那是多們惹人討厭呢！有的時候爲着被它們不打緊的咬了一口、就許病上幾天、或者病菌傳染起來、也許因虎列拉而喪命。總而言之、這三種小動物、彷彿是專爲害人而來、那我們爲着保持自己的安全、只有預防、驅逐、撲殺三種辦法！

以牠們 擾人的情形來看、它們彷彿是彼此有一個協定樹起之聯合陣線。你看在白天的時候、那嗡嗡的蒼蠅、總是圍繞着人的頭項來盤旋、一時疏於防範、被它似痛而又癢的咬一口、當你感覺到難過、想撲殺它的時候、它早已嗡的一聲、自鳴得意似的飛去了。你的工作越緊張、它是越來和你打攪、揮之則去、少待復來。不然的話、怎麼會氣得那位古人「拔劍逐蠅」呢！

髒土箱 穢水池、那是它們的大本營、除去了吮臭啖羶而外、還要偷嘗人類的食品。它們似乎還有點合群性、自要有一個蠅下落到食品上、轉瞬之間、它們的同類、便全都湊過來了、在它們吃得腦滿腸肥之後、少不得還在上面排洩一下子大便、假使要有病菌傳染到食品上一經我們吃下肚子裏、那還了得？還有你那潔白的衣服、或是很漂亮的草帽、一經它們看上了眼、落到上面、「雪泥鴻爪」保險給你留下一個黑點、作你討厭它們的紀念。

人們被 蠅子擾得太那個了、於是科學家發明了殺蠅的藥水、小工藝家製造出捕蠅的玻璃缸、和打蠅的拍子。然而它們每天雖然成千成萬的在死着、爲着其繁殖的力量大而速、一點也不見其少、也許反加多起來。安紗門、釘紗窗、屋裏收拾得十分雅潔、更特別的加以戒備、而它們還是毫不客氣滿不在乎的不時光顧、人們在這樣奈何它不了的情況之下、惟有待其到時自行消滅罷了。可恨這樣的一個小動物、每年的夏季、會驚動人群大事舉行殺蠅運動、蒼蠅眞可以自豪矣！

白天過 去了、夜之神降臨了大地、在那黑幕籠罩了宇宙之際、蒼蠅算是失了它的活動力、可是有的時候、在那很亮的電燈底下、也會瞎飛亂撞一氣、這樣兒不知道進退的蠅子、十有八九是要遭人的毒手、難逃活命的。人們爲着恨它到了極點往往用蠅拍子如同打牛似的給它一下、它那頭上一點血、和呢爛的屍身、也許會髒了你漂亮的台布、潔白的床單子、或是書籍等等的一些什物。

生而擾人、死也害人、蒼蠅這一種小動物、眞不知到了何年月日才能有人發明出一種方法、把它們一網打盡呢！我認爲蒼蠅還是個小動物、比蛇蝎厲害十倍！蛇蝎雖能害人毒人、可是他們決不會公然明目張膽來和人作對呀！

肥城桃

景生

肥 城之桃、名馳全國、各報多有記載、但語焉不詳、茲將見聞所及、記之如次。

肥 城桃簡稱肥桃爲山東肥城縣之特產、余前客肥城縣時、友人劉君靜之時相餽贈、余得一嘗眞正肥桃之佳味。蓋運往外埠者、不盡爲肥桃且不盡成熟耳。所謂肥城桃者、桃色黃、嘴內陷、其核小、味甘美多漿、大者重半磅有奇。暢銷於津滬各大商埠、價甚昂。

今 市上所售者、皮色綠、嘴尖小、如西洋畫上之寫生者、多贋品也。桃以城內二三桃園之出品爲正種、城週三十里內亦稱肥桃、味稍遜、每屆初秋、肩擔負販者流、接踵於途、惜所販者、不盡爲肥桃也。鄉民多植桃爲業、城內各園余嘗往參觀、桃樹不甚高偉、桃實纍纍然、枝葉甚茂、全恃人力培植、不盡關土質耳。

開 花時最怕有霧、桃樹林下、恆置麥草數堆、每當五更夜半天氣落霧時、縱火焚之、煙氣直冲天半、用以禦霧氣也。

當 春深開花時、園人看護維勤、因折其一花、即損其一桃、一枝之花、更不知損桃多少也。因折花而涉訟者有之、摘桃時以一布囊、繫諸竿上、見色孰者、持竿摘取、桃隨竿落、以囊承之。

園 中皆供桃仙、香火供奉、不敢有忤、謂忤神則一夜間、桃盡落地上、此則嚌皆上仰、以示神罰、此則當地迷信之談、又不足爲據也。

玫瑰花（五）

舟木

還是怎麼辦的呢？這些力量向他身上壓！他好像沒有聽見、跟着一句上去：

「怎麼房租……」

妻子看着他有神經病似的、不用說是由於疲勞、直等催了他一遍才說」

「你有了病吧？什麼事情？」

「什麼事情？……哼你管得住？」

他沒有法又退讓了。半天裡他接着說：「女房東說租錢過了好幾天、…好多是徐先生做事不馬虎！他說。」

「等幾天吧！家裡的米……還有……」

妻子幾忙擋住說：「等幾天是可以的、但最好快些！」

他這才似乎鬆了口氣。夜裡是怎樣的睡不着、這種罪過是屬於他的、他知道。就一個妻子養活不過來、他不相信、實在的、有了小孩子怎麼辦呢？回家吧！回家吃老米去！這一生再沒有什麼希望了！年青時的想像變成幻影！

一夜沒有睡、幻想是一幕一幕穿過腦海演下去。

說不出來的熱、他進了工作室、陶太太正在吃冰淇淋、盛了滿滿一杯讓與他、這種盛意他沒有法辭去。

院裏幾株樹、一動也不動、樹底下臥着狗、伸出了舌頭、呼啊呼啊的。熱烈的太陽似火爐、空氣不會交流一點、沒有鳥聲、或許鳥是啞子、眞的是啞子。曼魯出了工作室、走到蔭處乘涼。熱啊、熱！

不到十一點鐘、陶湘洵回來了、滿臉的汗、一件襯衫了被汗濕了遍、但笑盈盈地、揮着紙扇跑到曼魯跟前來。

「喂、眞熱啊！」陶湘拭着汗說。

曼魯會意了一個笑。

「不、徐先生我有話向你說？」他仍舊笑着。

曼魯愕然一下、輕輕透了口氣、說：「你說啊！」

他先說沈女士担任練習班的功課、由拋磚引玉的方法說到本題、這個自然、他作小說也是甲這種方法、別人看了他的小說、都說教他領到城外的境地。在開始向曼魯述敍這事他就想了個方法、先該怎樣、還怎樣表示這事的認眞、眞的孩子得人料理是不錯的、不過他想不一定要徐太太、這不過他先商量商量他一番、然後再找別人。

一個屋子很熱的、裝着兩個人說話。

「唔、這個……」

格言雜錄

長白

◆善欲人見、不是眞善、惡恐人知、方是大惡。

◆君子無德怨自修、若揚人之短、以顯己長、是誠小人也。

◆專利曰壟斷、專權曰把持。

◆對窮人、鉄面無私、對權要無所不可、此衰世政客之慣技。

◆小加大、賤妨貴、淫破義、謂之六逆。

◆教民親愛、莫善於孝、教民禮順、莫善於悌。

◆要君者無上、非聖者無法、非孝者無親、此大亂之道也。

◆孝者、所以事君也、弟者、所以事長也、慈者、所以使衆也。

狗性靈敏善守夜 並能助打獵偵探

棣華

狗 爲家畜之一、性靈敏、善守夜。風土記載：「犬則有青鶴、白雀、飛龍、虎子、馴良警捷。」雞狎易使也！」楚詞云：「猛犬狺狺而迎吠兮、關梁閉而不通。」俗謂「兒不嫌母醜、狗不嫌家貧。」故最忠於主人、絕不因貧而他往、朽腹無食亦不離開也！出外隨行發現危險、犬能盡力設法護主人。吳志載：「孫峻謀誅諸葛恪、恪將見之嚴畢趣出、犬銜引其衣。恪曰：「犬不欲我行乎？」遂坐頃刻乃復起、犬又銜其衣、恪令從者逐犬、遂升車果及禍。」

狗 之類別亦繁、普通者俗謂「笨狗」、其實則非愚魯、更機伶。打獵用者爲「獵狗」、是狼種、又稱「獵犬」。偵探携者均受過相當訓練、利用其臭覺、偵查案件、爲「警犬」。當有方嘴岔、羅圈腿、純粹廢物、只供賞玩、不能驅使者、爲「哈叭狗」也！惟狗二八月交媾時、甚公開。光天化日於通衢即工作、未免大煞風景。故男女非正式夫妻而合歡、遂名狗男女、蓋指似狗寡廉恥也！

狗 上界均有豢養者、如二郎楊戩之「嘯天犬」、張仙亦稱「張神爺」、惜不知名諱、亦帶有天狗。對聯曾有云：「打出天狗去、引進子孫來。」舊家庭有小孩者、多供該神、以求保佐。外國狗明星有琳丁丁、馳名宇宙。現又出小琳丁丁、亦負譽影壇。直若我國有梅蘭芳、又出小梅蘭芳

北京城垣略

广滸

北京城垣 建築宏偉、面積廣大、爲國內各城市垣牆中之一流者、傳爲明朝所建、經清代銳力修葺保護、致有今日之跡、雖有傾圮之處、市當局能盡力修補、亦不碍於觀瞻、今紀其略於次、是爲今昔比較之誌。

京市城垣 共分內外兩城、內城周四十里、南面廣一千二百九十五丈九尺三寸、北二千二百三十二丈四尺五寸、東長一千七百八十六丈九尺三寸、西長一千五百六十四丈五尺二寸。牆下爲石上爲磚、共高三丈五尺五寸、堞高五尺八寸、址原六尺二寸、頂濶五丈。全城共開九門（今則有和平門之開啓共爲十門）、南爲正陽門、南東爲崇文門、南西和平門、宣武門、西面爲阜成門西直門、東面爲朝陽門東直門、北面爲安定門德勝門。

每門有門 樓一、樓均朱檻丹壁、檐三層、對檐列脊、均綠琉璃瓦、城圍九、惟正陽門城圍關三門、譙樓一、閘樓三、餘八門城圍各一門、譙樓閘樓各一（今則或拆除或殘存所餘城圍僅五個矣）、凡譙樓圍樓均四面磚垣、設炮窗雉堞、均留槍竇。正陽門東、崇文門東、宣武門西、朝陽門南、東直門南、德勝門西各設水關一、均內外三層、每層皆護以鐵柵。內城之垛共一百七十二、旗炮房九所及推撥房一百三十五所、火藥房九十六所、（以上均已拆除）、內城雉堞共一萬一千三十八個。

外城環內 城南一面、計二十八里、南面廣二千四百餘丈、東長一千八十餘丈、西長一千九十餘丈、下石上磚、共高二丈、堞高四尺、址厚二丈、頂濶一丈四尺、設七門、南曰永定門、左安門、右安門、東曰廣渠門、東便門、西曰彰儀門、西便門、城圍七、角樓六、門各有樓、制同內城、東便門東、西便門東各設水關一、皆三洞亦內外三層鉄柵。雉堞九千四百八十七個、堆房四十三所（已拆）。

內外城各 有護城河、城濠河發源玉泉山、經高梁橋至城西北分爲二支、一循城北轉東、折而南、一循城西轉南折而東、環繞九門經九插、匯流至大通橋而東正陽門外石梁三、餘八門各一、外城護城河亦來自玉泉山、至西角樓、繞城南流折而東、至東角樓、環繞七門東達運河、門外各跨一梁。

垣守 清時對城垣守護嚴密異常、各門武器設備甚夥、火藥充足、自庚子之役後、城上守備皆行撤去、昔日城上之槍炮今則爲古物陳列所之展覽品、徒供遊人之憑吊耳。

文苑

去國

奈何

天南天北欲何之？贏得雙肩僅護持：影事兜心紅粉恨、池邊羞教故人知。

侘傺堪嗟少五銖！天涯彙筆豈良圖：流雲故掩家山月、底事還鄉夢也無？

擊破唾壺髀壯懷、文章有價與時乖：秋風一掉天涯路、料那鄉思但自排。

擣練聲傳萬戶秋、登臨海上憶皇州：支離瘦影西風裡、燕子飄零似我不？

（未完）

諧聯

蜀星

某裁縫素有才名、民國三年、夤緣得長某處權運局、一日因事忤上司、竟以「未能整頓」四字、將裁縫撤差、臨去時有某甲戲作一聯以嘲之曰：「四字語適從何來、送掉了局長頭銜半載威風悲逝水、一根尺竟爲他有空費去督扦心血三秋旺月幻空花」按督扦下河查貨手持長木尺、神氣十足、交卸時一根尺轉交他人好像、鴻鸞禧莫大爺拜扦故事、又厘金局以秋季爲旺月、彼惜未到期、而竟撤職、一般督扦皇皇然如喪家之犬、茲改唐詩嘲之曰、三秋未到差先撤、長使師爺淚滿襟、額四字是「同歸於盡」。

去雁

稿友：請貼足郵票、欠資信件不收。　蘋

相逢恨晚

哀情小說　青蘋撰　（十）

一，但見新人笑

那老太婆道：「這事兒可就怪之哪、今兒個從一早起來他就直點兒打嚏噴、我還當他是凍着了呢、他說是你惦記他、叫我找你去、我上那兒找去呀？剛才他還叨唸呢、你就會來啦！」說罷、橫眸一笑。——這一笑直從臉上往下掉白面兒。張老三給他這麼一笑、立刻起了一身鷄皮疙瘩、洒也醒了一大半兒。

這時迎面的小房子的布帘一內、鑽出一個腦袋來、滿臉怪粉、頭髮澆得蓬鬆起來、猛一看、簡直是個大刺蝟。張老三一見、早撲了進去、抱住那老四一陣狂吻。

老四用力掙脫開、抬起五寸半的金蓮踢了他一下、罵道：「你這小挨修腳刀兒的！一去就是好幾天不照面兒、把我想的連飯都吃不下去！我知道、八成兒你又在別處認了乾娘、就把老娘我扔到脖子後頭啦！」說完、往床上一坐、雙手叉腰、撅起臼盆似的嘴兒、鼓着東瓜皮似的腮梆子、呋哧哧的生氣。

張老三就怕這一手兒。——其實不僅張老三爲然、古往今來、不論是銅鑄的金剛、鐵打的羅漢、頂天立地的英雄豪傑、甚至那統兵握大權的大人物也多半要屈服在女人的這股子勁兒下。至於究竟是什麼理由、有人說是「男人賤骨頭」我也不便加以反對。

國際劇場

二十日封切

鐵[illegible]都市

風流遊俠

兒女情長，英雄氣短！

請看林林總總者無非情種也！

朝日世界新聞影片

開場每日一時三十分

座價　階下　四角　階上　六角　指定席　一元

國際劇場

康勳臣　清補妙品　固精補腎丸

專治男子氣虛腎虧先天不足後天虧損陽痿不舉舉而不堅堅而不固見色卽洩火衰精寒幼年破身太早淫慾過度夢遺滑精腎水不生腎囊潮濕小便渾濁頭暈眼黑腰酸背痛精枯體弱四肢無力虛自汗陰虛盜汗虛寒腎冷久無子嗣夜多惡夢心神不安凡是虛弱腎虧等症速服此丸效能滋陰補氣保腎固精元陽立充精神舌潑壯腰納背益體壞精強精補腎種子極易效力偉大百發百中誠爲男子之寶品每盒國幣壹元

康勳臣　古方祕製　開胃舒肝丸

此丸藥性溫和男婦咸宜專治九種肝鬱不舒胸膈悶堵腹滿膨脹不思飲食倒飽嘈雜嘔吐酸水氣逆不順兩脅刺痛氣鬱凝結心胃疼痛急氣悶鬱噎嗝反胃痞悶不暢等症見效神速久已著名卽服此丸立能解鬱舒肝寬胸順氣胃止痛凡由飢飽或急氣所得之病三付全愈一盒斷根每盒六丸國幣一元（外埠函購加寄費二角）青島總經理處北京路天合益大藥房（電話三八六六號）

營業種類

一、雜貨係扱品　宇部洋灰、砂糖、冰糖、洋紙、海黃表紙、硬油、脂肪酸、自行車、小型三輪汽車、其他雜貨類、

一、穀肥係扱品　花生米、花生油、花生餅、肥田粉、小麥、麵粉、大米、小米、高粱、辣椒、其他雜穀類、

一、內寓大隆公司扱品　火油、馬達油、機械油、柴油、洋蠟、臭油、炭化鈣（電石）

小林洋行　青島館陶路三十四號

電話　雜貨係二二一八三　穀肥係二二一八六　大隆公司二二一八九

最新六〇六號

鈉安克治霸爾散

本品係日本最大化學工業公司、而最新科學的。設備所誇。日本曹達股份公司之製造。六〇六中首屈一指出品精良功効偉大使用便利毫無反應。質地純細溶化迅速。對于各期黴毒。麻拉利亞熱。爐病其他一般因螺旋菌而起之病用之。功効如神。既於斯界博得臨床醫家絕賛而見賞用。洵驅梅毒注射藥之第一靈藥也。

包裝　第一號（〇、一五瓦）第二號（〇、三瓦）　第三號（〇、四五瓦）第四號（〇、六瓦）　第五號（〇、七五瓦）第六號（〇、九瓦）

青島經理處

井上誠昌堂　金木盛大堂　大同大藥房　青井堂秀堂　杉江東洋堂　漢成大藥房　漢美大藥房　新民大藥房　美華大藥房　川岸大藥房　神州大藥房　中西大藥房　華一氏大藥房　南洋大藥房

濟南總經理　東亞大藥房　九州大藥房

濟寧總經理　濟衆大藥房

開封總經理　五州大藥房

各大商埠均有出售

製造批售處

日本曹達株式會社

股份公司

大日本・東京

日曹藥品萬人歡迎

哈爾濱 分此 亞洲麵包公司

麵包

本號精製各種麵包西式點心餅乾糖菓批發零售

借用電話二六四九號

地址膠州路二十五號

以推拿法治小兒百病　獲效旣速且無痛苦

兒科專家　李春圃

診所 [illegible]　電話[illegible]

午前門診五角　午後出診一元

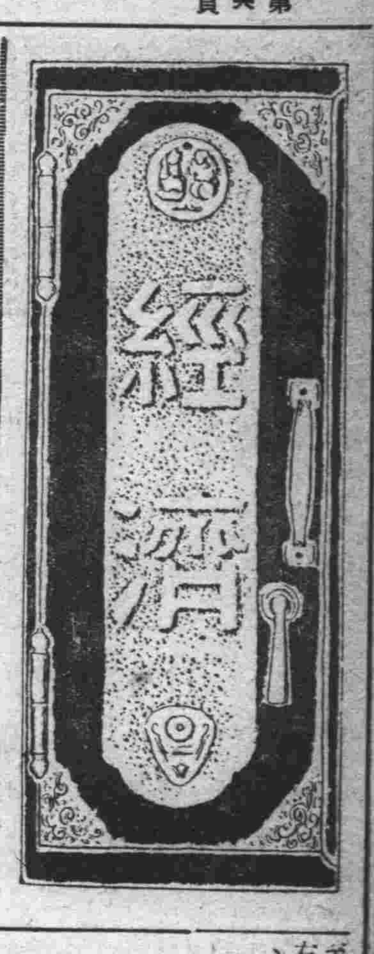

統稅局所屬查驗所 改爲稽征分所
每所設主任一人工作增強
預料旺月稅收成績必佳

青島山東區統稅局、自張夢熊局長蒞任以來、對於該局力精圖治、不遺餘力、近青市附近地方明朗、屆此秋獲之時、往來貨物日異繁多、該局爲加强工作效律起見、特將青島區域內所屬之縣分劃清、同時將本市、李村、大港、小港、滄口、青島車站、東鎮等各地之查驗所、擴大組織、改爲稽征分所、每所設主任一人、原該各查驗所專爲檢驗各種貨物是否漏稅情事、今改爲稽征所、工作增强、關於稽征事務、亦將就該所負責、預料在今後旺月時期、青市稅收上、更有良好之成績、茲將各該稽征所主任各單、列後、李村稽征所主任梁瑞耆、滄口稽征所主任張志遠、小港稽征所主任劉融和、青島車站稽征所主任丁澘、東鎮稽征所主任劉瞻魯云。

滬茶市冷落 存貨枯薄 受歐局影響

上海通訊　連日茶市交易冷落、一因滬市存貨枯薄、高莊箱茶稀少、中錢莊洋行進胃稍弱、二因歐州各國爲捷克與蘇台德黨人糾紛事件、戰雲密佈、影響本市歐非莊各洋行不敢進貨、三因傳溫埠貿易會准許運滬之樣箱七五〇字約三萬箱、新樣可佈出採購之消息、於是各行均關心路莊新樣、四因連日外匯漲金價縮、影響茶降價落、茶客不肯放任求脫、綜上四大原因本市土莊貨交易遂見寥落、昨市內協和天裕同孚等行、搜出珍眉針眉兩項花式僅百數箱耳。

津市棉花 存底更減少

天津通訊　棉花存底頃以新貨雖多、但運到津者甚微、上市極少、出口商及當地方面近日以來續有買進、致存數日短、截至最近止、全市二十八家、倉庫貨棧、共存十一萬七千八百六十一包、內計粗絨二萬七千一百八十包、細絨九萬〇六百八十一包、較上屆十三萬二千五百十九包、減存一萬四千六百五十八包。

無錫秋繭豐收 各路放價爭買
每担合絲秤六十元

無錫通訊　本屆秋期蠶事、因氣候適宜、與指導員之得力、自催青以致上簇、經過甚爲良好、平均收成、在八成以上、現四鄉大小繭行、共有二百十餘家、連日相繼開秤出貨雖不甚湧旺然繭質甚高、共繼折約三百七十八斤、即可做絲一担、故各方面買氣甚盛、相率放價競買、最近各路消息、繭價以南鄉爲最高、每担鮮繭、折合絲秤六十元强西路次之、約址五十七八元東北路最低、約址五十四五元、惟據目下情形之觀測、後市且有續漲之趨勢、當此農村經濟、萬分竭蹶之際、有此高價繭款之收益、殊覺受惠不淺云、又訊　錫縣本屆秋蠶、發育健全、毫無病態、變化甚速、霎已秋繭登場、四鄉大小繭行、紛紛成立、爲數不下二百家、因秋繭自身、經過良好故此各方買氣甚盛、加以日來海外絲市堅挺、廠方供不應求、間接影響繭價之抬高、而小型絲廠之設立、自收自繅、更屬不少、故開秤日每担徘徊於四十五元左右、於十二日竟突破五十高關、然市場進胃、尚未見衰、依舊上漲、呼聲疊出、至日前平均担貨六十元左右、預料在未至相當必要時、黯淡之前、其價格推波助瀾、必至頂峰而已、似此目前農村經濟、殊已得益匪淺矣。

山東火柴工業界 醞釀統制經營
八月中魯工廠產量甚豐

事變後得各種好條件之惠而發進展中之魯省火柴工業界、僅八月中、山東區統稅局管內出廠之新生產貨、日方青島工場五七、四四四小箱、華方青島工場一四五〇二小箱、共計達一一、〇〇八四小箱之多、而最近中日火柴業者間、因事業統制之機運漸熟、目下在北京網羅華北火柴業界代表者關於統制而行協議、在事變前關於統制而有火柴聯營社運動之發生、唯因各種事情、未能正式成立、然爲應付事變後新實、要望統制火柴業之主潮、遂俄然抬頭、關係當局、亦採用成統制政策、結果此次、結果此時於北京集合然究否能實現、至中國產舖聯營制度、殊屬疑問、所謂火柴事業中心之山東火柴工業界、近將有一大統制經營之機運、立至之事、確係事實、故各方面異常注目云。

津京足金 繼續上升
又續升三元

天津通訊　津足金現貨交易、前日市況、繼續上升、業中及金融界、均奮力吸進、市氣頗呈堅俏、進出亦極活動、全日成交三千餘兩、行市較上日末市續漲三元二角、繼續堅暢之局、茲分述市況如後、午前開盤一百八十七元、較日前末市升三元、入後各方力進市況步起、先後按一八七五、一八六、一八六五、一八七、一八六、一八五、一八八、一八八二、一七〇、一八八九、等市做出、午後市氣纖呈堅勢、旋先後按一八八、一八八五、一八八、一八八、一八七、一八五、一八七、一八七五、一八六五、一八六、一八五、一八八、一八六五、一八七、等市成妥、最後一市按一八七二結束、即告收盤云。

煤球跌價烟煤等均張
古拔新煤到滬

上海通訊　煤爲燃料之主要品、其消耗數量較任何燃料爲多、近以運輸困難來源不繼、一再漲價不已、且供應方面、仍有調劑爲難之勢、煤業同業、雖盡力設法分向安南印度烟台等幫採辦維持、然以煤料到埠後或因水脚運費捐稅之增加、故其成本輒致超過原定數字、且因售價限制甚嚴獲利殊匪易事、日來市上盛傳煤價上漲、然其數不一、現經煤業同業公會規定、無論烟煤白煤每噸一律漲價三元、以維成本煤球則因煤屑原料成本較低、故亦規定每噸跌價一元、現全市煤商、已一致遵守是項規定、俾資一律至於市場行情、每噸爲四十五元左右、而前日更有一批新貨古拔煤到滬、爲接濟供應之需云。

每日出口貨物

廬山丸二十四日去上海：火柴木五〇件、蔴子油四八簍、黑棗七包、花椒皮二包、瓜子一五件、烟葉三一件、山楂一四件、栗子四六件、鮮梨一一〇六件、核桃四件

恒生船二十五日去上海：綠豆五九件、瓜子七件、杏仁三六件、救火機三件、棗子六三件、胡桃六四件、粉條一〇件、藥材二〇件、雜貨三〇件

南甯船二十五日去上海：綿紗五件、斜紋布一〇件、醃蘿蔔二四件、空瓶一三件、瓜子一〇包、棗子四〇包、生米一〇一〇包、胡桃六六包、水果一四〇件、生油六〇件、豆油三件

每日進口貨物

大連丸九月二十四日由上海來青：綿嗶嘰三七件、斜紋布四件、細布一三件、亂綿紗二件、洋車一件、纖頭五件、乾荔枝二件、聖書六箱、牛乳粉一箱、印刷零件三箱、白果一〇包、空瓶五〇件、綿紗一〇件、法蘭絨一件、白礬二〇件、藥材五四件、綿巾一件、絨紗一包、棉毯二件、暖瓶二件、棉花一件、鐵扣一件、毛布一件、棉衣一箱、茶葉九六件、雜貨二三件

海外市況

（九月二十五日）

○倫敦銀塊

現貨	19又16分之7
遠期	19又16分之5

○美國棉花

現貨	8·25
十月	7·82
十二月	7·86
一月	7·86
三月	7·88
五月	7·84
七月	7·86

○印度棉花

白路去

4·5月	150又8分之5

阿姆拉

12 1月	134又8分之3

平果而

12 1月	131·00

○倫敦金塊

145·00

○市俄古麥

九月	66·00
十二月	66分8又之7
五月	66又8分之3

○倫敦匯兌

對上海	9·00
對日本	1·02
對法國	178·50
對紐約	4·81·37

○紐約匯兌

對英	4·77又4分之3
對日	27·85
對華	17·58

臨時維新兩政府攜手 爲將來有力政府先聲
治安維持會委員韓鵬九講詞

天禍中國、產生了一個禍國殃民混世魔王的蔣介石、他聯俄容共、一心一意的想把整個的中國、完全赤化、若非友邦使義出師、恐怕中國早已變爲洪水猛獸了、待友軍出師聖戰時、他就揭開了獰猛的魔鬼眞面目、實行焦土政策、打到今日、被友軍把他打得落花流水、屁滾尿流、他看看末日將至、所謂日暮途窮、倒行逆施、他又瞻敢掘堤使中原盡成澤國、淹死的老百姓亦不計其數了、又以爲不足、密派所謂遊擊隊、到處架票、慘殺無辜良民、類如此等殘暴的土匪野獸的行爲、實天人共憤共棄所不能容許的、我看他的運命、已如風前殘燭、已臨到他的頭上了、最後的關頭、已死期將至、民衆在這一年有餘的期間、爲他所受的生命財產的犧牲、及精神肉體上的痛苦、已達到一百二十分的極點了、物極必反、否極泰來、想我民衆登諸衽席之日不遠矣、臨時政府與南京維新政府互相開成攜手、於月之二十二日在北京舉行聯合委員會成立典禮、這就是將來中央新政府成立之先驅先導先聲先兆、想在不久的最近將來、必能益趨强化、我們慶祝演講的眞意義、就是從此以後成立了一個統一的有力中央政府、能徹底的打倒混世魔王蔣介石、根本的殲滅殺人放火的共產黨、掃蕩豺狼蛇蝎魑魅魍魎式的遊擊隊便衣隊等匪類、造成一個乾乾淨淨的神州、促進東亞悠久的眞正和平、我們民衆才能夠各遂其生、各安其業、熙熙壤壤、同登衽席之上、共享太平之福、因爲這個意思、我們才要慶祝的、同時我們更希望中央新政府早早誕生出現、發揮他的政治上經濟上外交上文化上的經綸抱負、與友邦提携親善、速成東亞人之東亞、措中國於泰山磐石之安、吾們應當竭盡綿薄、同心協力、上下一體、努力奮鬥、促進中央新政府早日實現。

大仁堂 立愈久淋 白濁丸

（實用保好一垂有效）此丸治淋濁無論新久白濁下淋糊馬口尿道刺疼小便數頻毒邪熱便白濁血漏不好洗療上淋濁症常年不斷見效此丸只用一盒病即愈百發百中每盒二元大盒四元

大仁堂 花柳 清血解毒丸

專治五淋百濁撒尿刺疼小便腫痛瘡毒入骨筋骨疼痛潰爛梅毒傳染婦女一切毒症過身老毒濃包漏疾此藥清血解毒消腫鎮痛新舊根本產後除魚口毒一根功效奇特保證有效一付全體毒梅未除根毒料一元

大仁堂 婦女破血丹

此藥專治婦女經閉不通數月不見繁成癥瘕肚大成形血蠱水蠱不愁症鬼胎死胎腹中積塊用一付其病立下重者三付見效百病化爲血水不下此丸一付百中孕婦忌服每付三元三付單料一元

調經止帶丸

不調百病因之而生面黃肌瘦疼痛赤白帶下之症每盒二元服法另有詳單

青島分銷處 太和春金鄉路 萬春堂藥店高密路 福海藥房黃島路中間 台東鎮威海路 新民藥房天津路 成記藥行雲南路 泰和堂

北京 大仁堂大藥房 開設濟南緯小六路北口

出賃

載重汽車

荒木洋行

電話五二〇一號 青島武定路三號

荒木洋行滄口出張所 電話五一號 滄口大馬路五十一號

青蓮閣茶樓

濰縣路二號前百花村舊址

二樓大鼓書場

張筱軒代領男女演員廿餘名每日早晚准演 西皮二簧 京音大鼓 相聲雙簧 各樣雜耍

一樓義記中餐部

隨意小吃各式早點 原有扇湯麵餃各式碟料應有盡有

金木盛大堂藥房

一般特約批發

大阪武田長兵衛商店 大阪鹽野義商店 大阪田邊兵衛商店 大阪藤澤友吉商店 大阪村中商會 大阪今永商會 東京大和屋商社 東京第一製藥株式會社 東京三共株式會社 東京松本器械店 東京後藤風雲堂 東京鈴木惣八商店

新藥品 新藥品 新藥品 醫療器械 衛生材料 衛生材料 新藥品 新藥品 櫻牌醫療 醫療機械 硝子器具 化學器具

青島廣西路三十二號 電話五四四七號

逕啓者本號特聘工程技師專門設計代客承包建築樓房及土木事業並粉刷樓房割配玻璃定做商店招牌定期迅速價格低廉如蒙各處惠顧本號無任歡迎

營業課目 土木建築粉刷樓房 割配玻璃商店招牌

聚和興營造廠 益都路九十九號電話五九七五號

總經理

珞玲雪花膏 珞玲粉 珞玲精 金紫玉艷容霜 金玉雪花膏 鶴香油 獅子牙粉

獅子牙粉 善林牙膏 茉莉霜牙刷 白蘭香粉 白蘭香皂 白三彩香皂 白玉霜香皂

巴拉公香皂 寶牌香皂 鈴矢香皂 王星牌洗衣皂 梨子牌洋針 殺虫藥水 足球牌蚊香

化粧品雜貨批發 金森洋行 青島膠州路瑞蚨祥對門 電話二一六五六番

高大夫醫院

院長 醫學博士前山東大學醫科教授 高內安

主治 內科、小兒科、婦科、皮膚科、產科、花柳科、預防注射、不收號費、貧病不收診費、特別掛號限時間

產科醫師 張文華

地址山東路南頭十六號 電話五八九四

老預言家

亞康節來青

在滿洲國所著命書馳名海內

先生民國二十二年十一月二十二日半月登大公報預批蔣介石乙庚運妒合現時大不利等語彼時之報有檢 先生曾批八字免收潤金以作酬謝去年在新新公寓所批某某升沉亦均奇驗可考故爲之介

介紹人 張步雲 魏子厚 曲運乾 伴野 皮耀庭 陳先我

現寓天津路東華旅社 鄭批五元 四天復件

貫海醫院

專門眼科

沙眼 矇眼雲翳遮睛 瞳神散縮視物不明 風火腫疼各種眼疾 手術後五分鐘立止痛苦

星期日停診

樓下特設花柳科

急慢淋濁 先後梅毒 軟硬下疳 魚口便毒 橫玄等症 負責保好 善割包皮過長不誤工作

院址平度路十二號

貫海醫院

廣東聖藥

英兒果

統治小兒百病

青島總經理 天合益大藥房（電話三八六六號）

婦女閉經

◇婦女經閉之症……一盒確保痊愈◇

康勳臣製（服通經化血丹）

此丹專治婦女經閉不通肝鬱血閉氣血凝滯三五個月血不見肚大成形黃肌瘦乾血癆症嘔吐惡心不思飲食以至胎前臨產艱難交骨不開死胎不下一切婦科雜疾血分不見之病即服此丹立能通經化血開鬱和肝消癥化痞者只用三付血下立愈（注意孕婦忌服）價目每盒國幣二元（外埠函購加寄費二角）

青島總經理北京路天合益大藥房

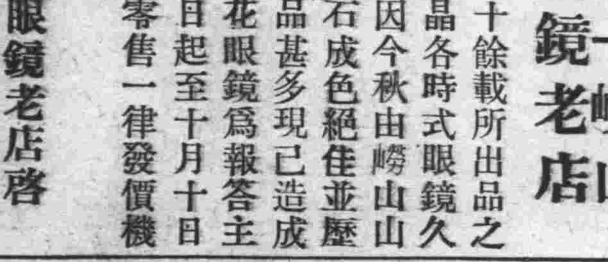

青島即墨路西首五十五號電話九八六三號

華北唯一嶗山晶石眼鏡老店

本店開設青市四十餘載所出品之嶗山茶晶墨晶水晶各時式眼鏡久蒙各界贊許茲因今秋由嶗山山東頭得到大批晶石成色絕佳並歷年保存之寶貴石品甚多現已造成養目近視老少中花眼鏡爲報答主顧起見自九月十日起至十月十日止挑選好貨門市零售一律發價機會難得幸勿錯過

三山誠眼鏡老店啓

石炭 コークス 木炭 商

富華煤廠

敬啓者本廠爲便利用戶起見特聘高尚名師精製新式煤磚煤球並有各種焦炭塊炭批發零售惟本號發明煤磚火力以及黏結性頗爲固實物美價廉不次於工廠飯館各商號住戶光顧一試便知敝號言之不謬也

小港沿門牌四六號 電話二一〇七九號

張聾子濟淋濁丸

男子五淋白濁、晨時精糊馬口、小便刺痛等症、女子淋性白帶、一盒確保全愈、三盒保險斷根

青島北京路天合益大藥房 分銷處太和春 廣東商店 海藥房 東鎮廣東商店 膠縣宏大藥社 只售八角（電話三八六六號）（讀者注意）新淋丸內裝四十二粒

花柳聖藥 黃氏搜毒清血丸 保險除根

◎專治一切花柳毒◎負責保險除根◎

專治男女傳染各種花柳毒病小便腫痛下疳潰爛楊梅毒瘡毒串週身結毒婦人骨筋酸痛被毒魚口毒淋刺痛下疳不清毒串服藥針不能除根者服之均有特效勝過樂針十倍（每盒國幣一元）◇膠縣黃氏藥社出品◇外埠函購寄費免收

◎青島總經理太和春老藥房 小港關後金鄉路南首二十一號 招請代售

康勳臣 保險除根 花柳清血消毒丸

◇比注射安全比打針效速如果無效原盒退還◇

專治男婦傳染各種花柳毒病發生軟硬下疳小便毒火淋病毒串週身發起紅腫破爛魚口便毒楊梅潰爛毒瘡惡瘡等症服之無效者即服此丸立能除根毒不淨腹痛身達四肢五臟搜毒化堅久毒新症立從二便消出永不再犯每盒國幣壹元外埠函購加郵費二角

青島總經理北京路天合益大藥房

命相專家 星醒醉客大相士 來青

父母存亡 兄弟幾位 妻妾賢愚 子女多寡 過去吉凶 能知你 買賣盈虧 商賈利鈍 軍政陞遷 謀事成否 處世立身 判斷你 姻緣順逆 慈愛眞僞 心腹隱情 宜進宜退 家庭變遷 瞭然你 目前愁慮 隱憂含怨 友朋忠奸 疾病吉凶 終身結局 細查你 未來吉凶 ◆能以片言論定◆各界同胞減取一元◆請速前來問津 已過去 不致誤踏險地 談相一元◆占卦暫收四角◆ 一未來禍福 一切難題 環境美惡 富貴貧賤

◆訂新時間啓事◆ ◆由上午八點起◆ ◆至下午十點止◆ 直筆批命金口談相

現寓北京路中華棧三樓上三十五號候教

海濱醫院產婦科照常營業

啓者敝院產婦科經營有年、久蒙社會讚許現在不論難產順產、及婦科奇難各症概由敝院院長親自處置照常營業外請接生及住院分娩均可隨意備有簡章及產科衛生常識函索即寄

助產女士 田鴻桂

院長吳龍騰

院址山東路十八號 電話五三六六三號

新信醫藥店牟价信啓事

敬啓者鄙人向承各大醫院服務者幾二十年凡各科病症之治療及各種藥品之製造旣經同人贊許且蒙政府登記茲爲世人計特採用科學方法製造醫藥劑本愼選佳料細心配合出而應世以十倍常品藥品有十倍效力實驗治療亦俱人數十年之經驗旣無毒素成分而効力致自信也製爲各種成藥品完全保東西研究家化學家經驗而有徵之妙劑深望各界同胞遇有需要時至即墨路十七號牟氏藥療室試驗當知鄙言之不謬也

地址：青島即墨路十七號

味之美

鮮美精粉 味超羣倫 特等醬油精 味精油

罐裝 一兩三 二兩五 十兩 三十兩

味之美工廠 曹縣路二十三號 電話六六六〇番

青市唯一

交通汽車行

車式新穎 賃價低廉 不分晝夜 隨呼隨到

＝山東路＝

電話二三四四四・六二三五號

C.H

冀和貿易運輸公司謹啓

本總公司開設天津辦理運輸歷有年載久爲各界所信任茲爲便利顧客起見特來青設立分公司專辦膠濟津浦沿綫凡國內所有各路綫貨物運輸手續敏捷運送迅速如蒙惠顧請駕臨敝公司接洽無任歡迎之至

住址青島大沽路十七號電話五九三九號

總公司天津日界山口街電話二一三〇九號

分公司濟南商埠緯四路北首電話一九六六號

欲求和平必先反蔣　吳長受

本市內及鄉村各小學 積極擴充恢復
市小學擴充班級或設分校 鄉村小學定十月內可恢復

本市治安維持會教育科、對於市內及鄉村小學積極擴充恢復、以救濟失學兒童、本學期教育科、對於市內小學及鄉村、已經擴充恢復者、如下：

（市內小學）（一）合肥路小學設立挪莊分校、擴充四班、可容二百人、（二）北京路小學設立之分校、擴充十四班、可容六七百人、（三）江蘇路小學擴充一班、並添插班生甚多、（四）黃台路小學新樓完成後、可擴充八班、可容四百人、市內小學擴充計劃完成後、本市又可有一千五百兒童有就學機會、

（鄉村小學）關於鄉村小學、九月份瀛北頭村初級小學、蕭家村小學、後韓家小學、恢復、預定十月內、丹山小學、河西小學可以相繼恢復、如此鄉村小學漸次恢復、地方安謐、兒童得以就學云。

司法調查會
△研究人事問題 △二審案亦議及

本市民事調解處、於本月十日開始受理調解民事訴訟後、聲請調解者多爲債務糾紛問題、關於人事問題、（如父子兄弟之糾紛、及夫婦之離婚等）、尚無聲請者、但民事調解處、對於此項人事問題之是否受理調解、亦未決定、本市司法調查委員會對此問題、現續密研究中、又本市司法機關係屬臨時法院、對於刑事之裁判、謹受理一審案件、如有上訴之二審之案件、即行擱置、現在積壓二審案件、已有五十餘件、故極需要設立正式法院、以清理積壓之二審案件云、

洗衣同業組合 修改章程
價目重新規定

本市洗衣業同業、爲謀公共利益、而杜流弊計、特組織洗衣業同業組合、會將該組合組織章程、及洗各種衣件價目表、分呈治安維持會備案、日昨該組合、又召集全體大會、當經決暫設洗衣同業組合籌備新重修改章程及價目、其章則十三條、已由維持會照准、洗衣價目、規定普通布衣大件七分、小件五分、平均五分、至於中外客人衣件原定每件六分、現一律改爲平均五分云、

社会小說 大好家庭 （十一）
丁火 著

大姨太太見自己已得到相當的勝利、心裡自是一番高興可是在表面上、仍然得裝腔作勢的、斜着眼睛睬了胡慕楊一眼道：「你這是幹嗎？誰喜得你在我還屋裡睡呀、莫不成你不怕把你的小心尖兒氣煞了麼？」胡慕楊見王次嬌的氣已消了好多笑道：「你的脾氣可眞了不得、隨便一點什麼事情、總是那們疑神疑鬼的」王次嬌湊到胡慕楊的面前、臉對着臉連續的說道：「誰疑神疑鬼的、誰疑神疑鬼的？誰比得了你那賊心眼子那們多、就欠把你的鬍鬚給拔下來、」他說着用手揪住了胡慕楊的半邊鬍鬚、胡慕楊把他的手兒輕輕一拉、王次嬌趁勢坐在他的身邊、把小嘴兒一撅、又好生的撒了一回嬌、就在這個工夫、那去取煙盤子的吳媽、空手而回、向胡慕楊道：「二姨太太已經睡下了、煙盤子沒有在那屋裏、」胡慕楊道：「在客廳裏呢、誰叫你上那屋去取去了、」老媽子轉身又走了出去、王次嬌笑道：「你還不到豔雲那屋裏去、人家睡下等着你了！」胡慕楊皺了皺眉頭道：「別說廢話了、你這叫得了便宜還賣乖、我看你的賊心眼子倒比我多得很」兩個人說說笑笑的鬧了一回、吳媽把大烟盤子取來放到床上、用洋火把烟燈給點上站在一旁伺候着、王次嬌站了起來用手一拉胡慕楊道：「還坐在這裏幹嗎？莫不成還想到那屋裡去麼？」胡慕楊站了起來、走前床前、一斜身子躺下了、自言自語的道：「老婆要是多了、那才是罪孽呢？我算是領教了、」王次嬌先不去理會他、向吳媽道：「你去吧、沒有什麼事了」、吳媽走了出去、王次嬌過去把門兒鎖上、過來和胡慕楊對面躺到床上、翻着兩隻杏眼、向他問道：「方才你說什麼？」胡慕楊道：「我說老婆多了才是罪孽呢！」王次嬌冷笑了一聲道：「你既知道是罪孽、爲什麼還找着受罪呢、這不是自己發賤麼？你要豔雲的候時看那要死要活的樣子、到這時候候你又說是罪孽了、那才是活該又活該呢、我明白了、大概你是見我有點多餘、你爲什不麼買一包毒藥把我葯死、人家大太太不管閑事、只剩了你和豔雲、那有多們自在、你說是不是？」胡慕楊道：「得了得了、別廢話了、人家說了那們一句玩話兒、惹出你這們一大套不三不四的來、快給我燒口烟抽吧！」王次嬌這才拿起烟籤子來、慢慢的燒起烟來、胡慕楊抽了一口之後、向王次嬌道：「如果北京的那件事弄妥了、我們可以搬到北京去住、比這上海又高明的多了、那裡由熱河來的烟土也便宜、」王次嬌道：「北京你又弄什麼差事？我聽說是什麼門、那又有什麼體來麼？」胡慕楊笑道：「你全都不懂、到時候你自然就知道了、那崇交門監督、要是幹得好了、來路也不少、明天劉祕書就上北京去辦去、我想這件事、總有幾成希望。」

青島中學舉行 第十九次競技會
各項運動均極爲精彩

青島日本中學校、於昨日（十五日）在本市滙泉體育場、舉行第十九回陸上競技大會、在此秋高氣爽之時、各健兒精神振奮、成績良好、自上午八時、即舉行校旗奉迎、入場式、國旗揭揚式、唱國歌、皇居遙拜、由校長致開會詞畢、即舉行競技比賽、其項目中徑賽計有百米、二百米、四百米、千五百米賽等、及各組表演對抗、此外並有中國小學校學生加入四百米接力競走、至午後一時許整理運動、國旗降下、唱國歌、校歌、三唱萬歲後、大會圓滿閉幕云。

青島日趨繁榮
市民應感會長及友軍
聖功女中王釗之講演

今天與諸位在這裡談談、機會眞是難會、我的講題是『青島現狀』、回想去年自蘆溝橋開釁、青嶋以地位的關係、無日不在風聲鶴唳中、一般商民、停止了自營的事業、拚命的逃難、而官府不但不爲民衆設法謀安全之道、反而故甚其詞、他們常說、『商民要快搬走、』一若大禍之將臨、無知人民、遂而盲從的東逃西跑、弄得妻子離散、個個不得安生、把個繁華的青島、弄得冷冷清清、大有十室九空的樣子、在這裡商民的財產上的損失、不知多少、而身體上精神上所受的痛苦、更不可說了。幸而友軍來青、輔佐維持會趙公、先謀安定市面穩固人心、凡以前擾民殃民弊病、盡行革除、一步一步的整頓、傾者扶之、溺者拯之、至今日已有五十萬的人口、市面的繁華、比以前相差幾倍、凡商民人等、各安其業、各樂其生 我們民衆、飲水思源不得不感謝趙會長及友軍的大恩呢！

本報主辦 報面反蔣大會

國共狼狽爲奸 破壞東亞秩序
蔣介石不除中國不可救
治安維持會委員尹援一

關於蔣氏禍國殃民之事實、迭經貴報發表、殆已無餘、無庸再爲贅及。惟本人尚有一層感想：卽蔣氏之應爲吾人所反對并排斥、自不待論：同時對於爲蔣氏爪牙之國民黨、以及利誘威脅蔣氏抗日以危害中國之共產黨、實亦應在吾人打倒之列。

國民黨竊奪我國政權、己達數年之久。常以五權憲法三民主義、欺騙民衆。然所謂五權憲法者、除用以龐大政府之組織、虛糜國帑、安插其狐羣狗黨外、對於國計民生實毫無裨益。所謂三民主義者、其民族主義：則只見其排斥異己之工作、而無五族共和之實際、民權主義：則只見有黨制專政、迄無公開之政權、民生主義：則只見其剝削人民、毫無有益民生之建樹、人民處此高壓暴政之下、固未嘗一日不切齒深痛也。乃尤不自檢點、罔顧國家之利害以及東亞之和平。對齒唇相依之東鄰、妄加攻擊、致起禍端。匪特陷我人民於水火之中、實破壞我東亞之和平。故國民黨不除、則人民痛苦更深、東亞和平、亦恐受其阻礙也。

共產黨則更不待言：殺人放火、破倫滅紀、爲其慣技。前與國黨、爭權奪利、致相殘殺、近知同爲世人所唾棄、故又同流合污、狼狽爲奸。外與蘇俄相勾接、陰謀赤化中國、破壞東亞秩序、擾亂世界和平、爲其唯一之目的。論其罪惡、較之國黨、尤過之無不及。

蔣氏者：卽連此兩者：以造成彼個人之勢力、亦卽用此兩黨、爲麻醉人民之工具。故國共兩黨、實蔣氏之羽翼亦卽蔣氏之爪牙。蔣氏不除、中國不可救、而爲斬草除根計、則對此國共兩黨、尤不可不加以排斥也。

警察部六分局 在李村召集村長 舉行座談會
到村鎮長等一百十四人

李村警察部六分局、昨日（二十六日）上午十一時、在李村日語學校內、舉行李村區村長座談會、到村鎮長一百一十四人、首由六分局長陳寶琳致開會詞、略謂、此次召集各村鎮長座談會、大意爲鄉區治安問題、及積極恢復各村鎮小學校事宜、由軍宣撫班持建宣撫官致詞長、並由警察部總務科次席增滿訓話及駐李村騎兵團代表基致詞、青島維持會代表曹致詞、六分局指導員豐田致詞、最末由村長代表答詞、後增滿次席發給獎狀、計繼得獎者有河西村長、保兒村長、浮山後村三村長、舉行茶點畢合撮影散會、茲將增滿次席訓話略誌如次：

增滿氏訓話

今天在李村村長大會、報告時局及現時施政方針、報告一下、本各村在這種忙時都來到、本人很欣幸的、自從去年事變、大略情形、大家都知道、所有一切至到日軍登陸、在鄉區擾亂份子擾亂、大家現都知道、蔣介石與日本打仗非一天事了、中國民衆也不願、（下略）述說華北戰事情況、及現在南京北京新政府中日提携意義、中日攜手、老百姓得安居樂業、大家要不信謠言、（述卽墨高密安靜狀況）、與警察合作來謀鄉區治安工作。

虎烈拉驅之不盡 連日又有患者
昨日又發現路倒四起 平原路十九號疑似患者

本市入秋後、連日市面屢有路倒發現、昨日一日間又發現路倒四起、除大港一路之外、其餘均無傳染病情形、死者有疑似虎疫患者、情形、但防疫處爲避免虎疫傳染計、均已將發生地點嚴重消毒、尸體予以火葬、前日下午十時許、平原路四十九號院內、住有江春元者、年四十四歲、係一苦力、平日因飲食不愼、於前晚突發現嘔吐症、經查覺當由鄰人報告一分局、電知防疫處錢醫官、前往查看、當將該院隔離、禁人出入、并將患者送入傳染病院救治云。（圖爲實施消毒情景）

行李招領
民船公司檢拾 已送交檢查所

本月十五日下午四時餘、盛京輪船抵青停泊後海、旅客登岸後、民船公司旅客部檢拾無主一四一號行李一件、及一四七號皮箱一隻、現已送存候二月、無人認領、轉部公告交四川路檢查所、招領云。

日前捕獲之反動份子 判明罪狀八名
大分數嫌疑犯卽行釋放 不穩份子暗躍已不可能

本月十八日於青島市內企圖某種不穩行動、百二十餘名之嫌疑者、依陸海軍警備隊、青島憲兵隊之中、已一網打盡、嗣由憲兵隊嚴重訊問之結果、左列八名罪狀、業已明白、其他判明無罪狀者、卽行釋放矣、有罪者爲高密縣人、住青島市青海路劉先聲（三十歲）、迄本年二月擔任高密附近抗日遊擊隊之訓練、而指導便衣隊員、繼於本年三月左右潛入青嶋、偵查日軍軍情、一方從事供給高密附近、便衣隊之物資、復於九月十八日發生滿洲事變紀念日、與各方面不良份子、連絡計劃、於青島市內起何種之暴動、又卽墨縣人、住青島市青海路、林德正、（二十五歲）、於卽墨縣、下李村滄口一帶、企圖防害日軍警備隊之行動、屢數次而破壞道路、其後以便衣隊員而潛入青島作種種劃策者、又卽墨縣人、住所不定之張宗先、（二十八歲）、及卽墨縣人、住所不定之李殿溫、年（二十五歲）、與前記林德正連絡、脅迫各村村長、爲籌措軍餉供給便衣隊者、青島潛伏中遂遭逮捕、又諸城縣人、住青島市芙蓉路之楊李山、（二十四歲）、本籍山東省牟平縣、住青島市西仲家窪、山學義、（三十二歲）、兩名、二人前爲中華民國東北海軍陸戰隊員、被解散後、繼爲遊擊隊員、而活動者、該二名於撤退青島時爲曾參加破壞四滄一帶之日紗廠者、嗣後潛入青嶋而蒐集情報者、又日照縣人住青島市紋城路勝培至、（二十五歲）、及本籍山東省日照縣住青島市西廣場之李支揚、（二十九歲）、兩名、爲抗日遊擊隊員、於日照縣、活動中、日前勝變裝車夫、李變夢苦力、而潛入青島探聽日軍軍情、而通報匪團者、憲兵隊對於有罪狀已白者仍在繼續訊問、現在青島陸海軍警備隊、憲兵隊警察等、完全連繫、不問有如何不穩行動、在事前均能阻止彈壓、不良份子之暗躍、到底不可能矣。

經濟研究會 開懇談會
各部門分別研究

日華經濟研究會、爲在青中日有力公司及商行日方三十四名、及我方六名所組織者、屢屢從事集會研究、復於前日晚開懇談會之結果、今後共分產業、貿易、文化、交通、金融、財政六部門、而於各部門分別專門的研究、將其結果提出研究會云。

警察部 陳祕書主任
將晉京考察警政

青島治安維持會警察部、爲改善本市警察、特派該部祕書主任陳其昂、親赴北京天津兩地、考察警政、因北京警察在我國向有模範之稱、此次陳氏親往考察、定可得到良好借鑑、聞維持會已照准陳氏日內卽起程前往云。

統稅局抄獲 私釀酒犯
連同贓証各物 送警察部寄押

青島山東區統稅局日昨據報、本市雲南路德昇里、住戶楊峻峯者、私設酒榨一部、及釀酒用具全副、在該處私釀漏稅黃酒等情、該局、當卽由督查員錢玠、調查員徐貴明等、前往調查、當卽將該私製酒販楊峻峰抄獲、連同酒榨機一部、釀酒用具全副、並有已製成之黃酒三十餘斤、及酒榨數缸等、該犯楊峻峰、已承認私製漏稅酒不諱、除將釀酒用俱檢驗查封外、當將楊峻峰帶局、惟以該犯不肯覓保、現已轉送治安維持會警察部寄押云。

軍宣撫班 同第六分局 宣慰各鄉村

軍宣撫班、暨警察部六分局、最近施行宣慰工作、日期及地點、以下廿八日山東頭村、石老人村、姜哥莊、廿九日、金家嶺、大埠東村、小埠東村、卅日浮山後村、河西村北村云。

日華婦人會 歌舞映畫會 今明日舉行 在國際劇場

日華婦人會、自經中日雙方名婦人組織成立以來、對於會務進行工作、積極努力、該會近因友軍驅逐共黨、救民於水火之中、該會爲慰勞起見、特定今日（二十六日）起、舉行兩日映畫大會、所得票價、半爲慰問友軍、半爲作本市冬賑、其節目除友邦名媛、表演舞蹈歌曲外、中國方面有本市江蘇路小學校女生、參加表演歌舞、聖功女子中學學生表演鋼琴獨奏、合奏、提琴獨奏、合奏、此外又有本市各女票沈高懿茲女士加入、舊劇清唱、預卜對大會生色不少云、

兒童保障

張道郵嬰童散

小兒有熱，服之去熱。小兒積聚，服之消積。小兒驚風，服之鎮驚。小兒腹痛，服之卽愈。小兒便結，服之利便。小兒痢疾，服之通痢。小兒哭鬧，服之能安。小兒胃滯，服之開胃。

小兒有痰，服之化痰。小兒氣急，服之順氣。小兒疳積，服之消疳。小兒蟲癖，服之驅蟲。小兒瀉肚，服之卽愈。小兒嘔吐，服之卽效。小兒蠻橫，服之和順。小兒瘦弱，服之肥壯。

◇小兒每月酌服數次、能保百病不生、健康活潑。◇初生嬰兒服之能去胎毒、如小兒口瘡服之能消。

每包二角　歡迎外埠經理

青島至誠藥社發行（電話購藥專人送上）
地址：青島山東路南首湖南路角電話五一七五
支店：青島東鎮威海路八十九號（電話六六四零 六一八二一號）

淋　◇治淋專藥 一盒見效　◇電話購買 通知卽送
直搗淋菌的老巢…… 殺絕淋菌
◆趕盡殺絕……誓不留根 ◆根本解決……永不再發
至誠淋濁丸，有此功效。
「至誠淋濁丸」專治五淋白濁、婦女淋性白帶、能根除淋菌、服後三小時見效、藥性下達、不礙生育、輕者一盒、重者三盒準好！每盒只售六角、能服四天、特製加料、每盒售一元二角。

三菱公司
營業課目
花生米　花生油　花生餅　棉花子　小麥
麵粉　化學肥料　煤炭　鹽　玻璃　白糖
海產物　紡織　染色　紡績　機器及各種
機器　小型汽車　汽車皮帶　諸電線各種金
屬棉布　人造絲　各種顏料　化學工業藥品
月星牌　皮鞋　其他各種雜貨
三菱海上火災保險會社代理店
電話　大班用 三五二九　庶務煤炭雜貨 二六二八　機械雜貨 二一九四　保險雜貨 二一七四　穀肥 二四七七 二九四三　會計 四五六四　賬房 四六〇六
館陶路三五號

當天有奶了
◇凡婦人奶媽無奶……或奶汁稀少的……。
◇速服生乳甜藥水……當天便有奶了……！
每瓶服六天 售國幣二元……小瓶服二天 售洋一元二
青島山東路南首 至誠藥社售 電話五一七五五

營業科目
辦理海陸轉運事業、倉庫營業，報關代辦、包裝部，運搬貨物等事宜、總經理水火保險一切事宜、關於直接或運輸資金之墊付
◎國際運輸株式會社青島出張所
山東路一八三號 電話二七三三二 二七〇五號
荷扱所 北京路八三號 電話六二三三八號
本社 大連
支店 營業所、日滿各主要地及膠濟、津浦、京漢、京包、北甯、各主要驛

從門口拉到門口既便利而又經濟
請各界諸君坐洋車吧!!!
青島人力車同業組合
館陶路事務所 電話二二九一六番
熱河路事務所 電話二九八三番
聊城路出張所 電話四六一一六番

長篇武俠小說

河嶽遊俠傳

（一〇一四）　王度廬著

第十四回　惡吏刁奴無端翻大案　託妻遣妾有意避奇災（七）

「他手下沒有現錢？那財神爺要賦窮了，這樣吧，咱們先收下他這一千銀子，給他寫一張收條，那封字柬暫時可不能給他。」孫虎急得搖頭說：「你這樣辦事未免太狠了些，你手裏拿着那封信，他總是不能放心，要逼急了他，可就不好辦了！」張先生搖頭笑道：「他現在決不敢急，只要那封信在咱們手裡，他小春申耿二公子就得隨着咱們擺弄，信要一給他，那可不成，他雖然不能把給了我們的銀兩又要回去，可是從此就懷恨上咱們，以後咱們的性命都有危險！」孫虎搖頭說：「耿雲爵豈是那樣氣小的人！」張先生拍了拍孫虎的寬闊的肩膀說：「老兄弟，你這個人太好說話了，禁不住人家幾句奉承，你哥哥我可不能像你，前稍在衙門裡混了二十多年，頗有些弄錢的本領，現在那封信既然落到咱們手裏，我非得給咱們弄個半輩子的家私不可，要不然，休想叫他耿二公子好好的睡覺！」說着把銀兩帶在身上，笑吟吟地走了，氣得孫虎孫豹兄弟眞要追上去把他打死，可是他的手裡又確實有龍繼森致耿雲爵的親筆函件，關係着龍繼森的生命，因此莫可奈何，那文案張先生走了不大工夫，便派了他一個十八歲的兒子來，拿着一個大信封，給孫虎送來，孫虎拆開看，卻是那文案張先生給耿二公子寫的一千兩銀子的收條，還有二百兩銀子的一張銀票，卻是那張先生把那一張一千兩的票子破開了，分給孫虎的，孫虎氣得眞要把那張收條和銀票撕扯了，罵道：「就不跟這文縐縐的人辦事，一點爽慨勁兒沒有，就講究要手段，挾制人，這件事我也不管了，有能耐……」孫豹勸他哥哥不要着急，說：「我把這張收條先給耿二公子送去，看看耿二公子還有什麼辦法沒有。」孫虎急得跺腳說：「送去收條，得什麼，那不是成心拿耿二公子擺弄嗎？」孫豹不聽他哥哥的攔阻，他就拿着那張條，往耿宅去了，到了耿宅的門首，只見門前停着四五輛轎車，李金彪、梁如松二人，穿得整整齊齊，在門前來馬站着，孫豹就問說：「李大哥、梁大哥，要出門嗎？」李金彪點頭說：「對了，二少奶奶要回汝南府看娘家去，二少爺派我們送他去。」孫豹點了點頭，說：「你們諸位一路平安吧！」說着拱了拱手，就進門去了，耿宅家人耿福，知道孫豹是找二少爺來的，便請他到小客廳內去等候，他回稟進去，孫豹在客廳坐着，心中十分生疑，暗想：耿雲爵的夫人是吏部侍郎盧大人之女，娘家在汝南府，雖然離南陽不算遠，可是也沒聽說他回過娘家，怎麼現在忽然又要走呢？別是耿雲爵自料他的大禍將臨，才先把他的家眷送走，去躲避吧？這時院中一陣僕婦和丫鬟的談話聲，及衣裙聲，腳步聲，彷彿人多，孫豹知道是耿宅的內眷從院中經過，自己便不敢隔窗往外去看，在椅子上默默地坐了半天，院中的聲音便過去了，竟靜了一會，又聽得一陣腳步之聲，耿雲爵就走進屋來，孫豹趕緊站起身來，耿雲爵招手說：「請坐，請坐！」孫豹見耿雲爵臉越發削瘦而且慘白，不過兩隻帶稜的眼睛，卻越發炯炯有神，而隱隱帶着煞氣，孫豹幾乎不敢正對他的眼睛，嘴裡也說不出一句話來，耿雲爵就坐在孫豹的對面，低着聲音問孫豹說：「衙裏文案姓張，沒把那封信給你吧？」孫豹皺着眉說：「他說先給個收條，等銀子交足了，他才把那封信還給二少爺。」說着就要取那收條，給耿雲爵，耿雲爵卻擺了擺手，把孫豹攔住，就冷然的笑了笑，說：「那姓張的眞是妄想，他拿着那封信，難道就能夠致我死命不成？」遂又氣得咬了咬牙，便向孫豹說：「你們兄弟跟我相交了這些日子，沒什麼事都不瞞你，就是你們爲這件事如此着急，也是為成全我，我很知道，不過耿雲爵是個好漢子，決不能忍受這種小人的氣，不瞞說，昨天我得到信息，家兄見在漢中已被參去職，事情極爲冤枉，全是秦中堂的手下，他不但陷害了先父，還要害我們兄弟，現在的苗知府就是秦中堂的人，素日專尋找我的錯處，也爲是要毀害我，如今又有那個文案張先生，不知從那裏得了一封字柬，就說我結識要犯，這實在是此藐詐我的錢財，欺我太甚，故此我把家眷送走，在此等候他們陷害我，反正他們至多陷害我一個人，我又沒造反，難道還能滅我的九族嗎？」說完這些話，孫豹聽了耿雲爵所說的這些話，心中十分難受，但也無話，他便叫進小廝來倒茶，孫豹一到了晚間，他哥哥由衙門裡回來，就痛罵那文案張先生的可恨說，他還樣挾制耿二公子，非要把耿二公子逼急了不可。孫豹就說：自己白天到耿宅去，正遇見耿二公子派李金彪梁如松，把家眷送往汝南，以及耿二公子對自己所說的，他哥哥現已被參丟官的事，孫虎一聽，就吃了一驚，說：「不好，看這樣子，耿二公子是要把他的家產拋下一走，可是那個人的手段毒辣，在他臨走時，必要作出些驚人的事情來！」第十四回終

今日節目

XGDP 923KC

一一、五〇　唱片　本台
一一、五九　時報（東京）
一二、〇〇　唱片（本台）
一二、〇五　浪花節　梅中軒鶯童　「紀の國屋文左衛門」
一三、〇〇　新聞（東京）
一三、二〇　評書（北京）
一四、〇〇　新聞（北京）
一四、一〇　五女七貞　娛樂節目
一五、〇〇　社會常識（北京）
一六、〇〇　新聞（東京）
一八、〇〇　兒童時間（北京）
一八、三〇　兒童新聞（北京）
一九、〇〇　新聞（東京）
一九、三〇　演講（北京）
一九、五〇　行政工作報告（北京）
二〇、〇〇　娛樂節目
二一、〇〇　報時（北京）　新聞（北京）
二一、一〇　新聞、預報
二二、〇〇　節目（本台）　唱片（本台）京劇

日歷

△陽歷九月廿六日星期一
△陰歷八月初三日辛酉建
△潮候　高潮：前六時二八分　后七時一八分（一三、六）
低潮：前一時一九分（一三、四）　后一時三四分（一二、二）
△日月出沒　日出：前六時五〇分　日沒：后六時五三分　月出：前九時一一分　月沒：后八時二二分
△宜：祭祀、沐浴、掃舍。
△忌：宴客、伐木。

大連汽船出帆

▲上海行
●青島丸　入渠欠航
●大連丸　九月二十九日前七時半入　九月二十九日正午出
●奉天丸　九月二十六日前七時半入　九月二十六日正午出
▲大連行
●奉天丸　九月二九日後二時入　九月二九日後六時出
●大連丸　九月二七日後二時入　九月二七日後六時出
●青島丸　九月二七日後二時入　九月二七日後六時出
▲天津行
●白河丸　九月二六日入　九月二六日出
●黃河丸　十月一日入　十月一日出
▲上海行
●黃河丸　九月二六日入　九月二六日出
▲天津營口行
大連汽船青島支店
電話　二七二七（輸入）　二五六三（輸出）　二一三六（船客）　六六七七（庶務會計）　六一〇〇（船用）

朝鮮郵船出帆

▲仁川青島間往復西鮮青島線
▲自仁川直行仁川鎮南浦直行
●釜山丸　九月二七日入　九月二八日出
▲朝鮮上海線（青島—仁川—鎮南浦—群山—釜山—上海—青島）
●平安丸　十月四日入港
▲朝鮮北支那線（青島—仁川—鎮南浦—大連—營口—青島）仁川直行
●會寧丸　九月二六日入港　九月二六日出港
▲朝鮮天津線（仁川出帆）
●新義州丸　九月〇日出港
船票於開船一時間以前發賣、至於運費及其他詳細情形請向左記地方照會。
朝鮮郵船株式會社
代理店　合資會社　中村組　電話　二四六〇　三七三〇　二四九六番

大阪商船出帆

▲門司、神戶大阪行
●泰山丸　九月卅日午前入港　九月卅日正午出港
●原田丸　十月五日午前入　十月八日正午出
●山陽丸　十月二日神戶出帆
▲歐洲線（經由巴那馬）
船票於開船一小時以前發賣
●北海丸　十月三十日　同
●東海丸　十二月二日　同
▲羅府、紐約線（神戶出帆）
●九州丸　十一月十五日
●關西丸　十二月二十四日
▲阿弗利加、南米線（神戶出帆）
●特斯丸　十月八日
●阿弗利加丸　十月二十日
▲濠洲線（神戶出帆）
●西亞圖丸　九月三十日
●孚伯拉丸　十月上旬
▲孟買線（神戶出帆）
●東山丸　九月二十八日
▲甲谷陀線（神戶出帆）
▲西貢盤谷線（神戶出帆）
●西貢丸　十月八日
▲別府航路（每日晝晚二回出帆）
▲日滿連絡船（前十一時大連發）
●烏蘇里丸　九月二五日
●吉林丸　九月二七日
●鴨綠丸　九月二九日
至於運往各地之貨物運費船票價及開船日期寄港地等詳細情形請向左記地址照會
大阪商船株式會社
青島出張所　電話三五四〇番　新疆路十八號
荷客取扱店　青島商運株式會社
電話　二二〇六番（出貨係）　二二〇七番（入貨係）　三九二三番（船客販賣係）

嶋谷汽船出帆

函館室蘭根室小樽行
●昭德丸　十月七日入港　十月八日出帆
裏日本及北海道行
●幸成丸　九月廿六日入港　九月廿八日出港
●大成丸　九月廿六日入港　九月廿八日出港
嶋谷汽船株式會社
青島代理店　國際運輸株式會社　青島出張所
電話　二七〇五番　二七三三番

遷移聲明

本公司今由廣西路三十三號遷移至費縣路七十二號照常營業崗做中西各式地毯花樣新奇色澤耐久定價克己兼洗新舊地毯經理上海孔士洋行、茂資、薛亮敦、華麥各洋行文具用品唐山啓新磁器瑪德堡、家定保險公司水火險如蒙惠顧不勝歡迎此啓
青島地毯公司啓
THE TSINGTAO CARPET FACTORY
72 FEIHSIEN ROAOD.
費縣路七十二號　電話三六四〇

遺失租地憑照聲明

逕啓者敝人租置平定路二號公地計四公畝七一公厘四七八因去歲事變致將該號地租憑照及地圖遺失無着嗣後無論落於何人之手概作廢紙除呈請主管機關補發外特此登報聲明
袁鍾山啓

遺失圖章聲明

敬啓者敝號德順祥在民國二十二年開設雜貨生理歷經四年復改組爲德順祥合記近因前次之橢圓形圖章一顆及小長圓形圖章一顆一併遺失嗣後此圖章無論落於何人之手概作無效特此登報聲明
德順祥合記啓

遺失聲明

逕啓者敝人於民國二十二年七月四日以修恩市名義在本市金城銀行立有寄存摺付存摺號碼爲二八二八號茲因一時不慎將修恩市三字圖章遺失除向該行聲明掛失外嗣後該項圖章無論落於何人之手概作無效此啓

敬送

遺精早洩　健忘不孕　腎虧腦弱　古宮秘方
並送實驗靈藥　承索不取分文
此方藥保先祖如南公曩年宦遊舊都得於大內凡患腎腦諸疾美一經服用神效驚人能使精關強固思想靈敏容顏潤澤常得奇效臨總過人先祖在日三十年來嘉惠鄉里俱奏奇效遺囑濟世敬託上海白克路同春坊四七號博濟局傳送函索即寄不取分文◎另備各種靈藥善書贈送印有目錄附寄沈善樑啓（七三）
博濟總局地處安全區域戰事發生以來服務社會未從中輟

盛和號

◇黃島路八十二號◇　借電話五五八二號

源和號

◇山東路八十三號◇　電話三一三五

本號特聘高等技術專家專製各種汽水啤酒冰淇淋冰糕並代售中外煙草雜貨俱全如蒙惠顧請電話呼喚隨即送到招待周到之處顧女士雅鑒
本主人啓

杉江洋東堂藥房

藥種醫療器械衛生材料
青島膠州路九六號　電話六一一九八番

青島許百德療養醫院

啓者本醫師自五月一日將德美醫院關閉移於龍口路四十六號新開設許百德療養院一切診治療養皆用西洋最新方法恐未週知特此通告
本院近由德運到大宗虎列拉血清及新鮮痘苗注射只收半價
院長德國柏林大學教授許百德
院址龍口路四十六號德國鐘表樓東旁
時間　上午十時半至十二時半　下午五時至六時
電話四八九三

榮記木鋪

本號自置電鋸解割木板箱料專做中西木器櫥櫃式樣翻新粉漆樓房並包蓋工程兼修上下水道一切銅鐵細工價格從廉倘蒙惠顧無任歡迎
青島鄒縣路十四號　借用電話三二二二號　主人謹白

大山　新運到

塊煤？原煤？粉煤？
零售批發價目均極公道
吉昌煤棧啓
河南路三十三號　電話三七一六號　鄒城路四號

股票交易

青島取引所　青島宰畜公司　膠澳電汽公司
高橋號
青島市場緯路四十二號　電話三三三七番
在電話上用中國話說話不大十分明白有買賣事的時候洽是盼兒請勞步到敝號當面接

日新賬房代辦登記房產通告

敬啓者查本市土地整理委員會早經布告限期辦理補給圖有年以該項登記限期已近特爲輔助業主從速保障產權起見本賬房專代辦登記手續件如有遺失房圖代辦補給取費低廉如承委託即希臨接洽所有業主房圖遺失者特別公道特此通告
日新土木建築設計繪圖賬房設於西嶺費縣路中段路南122號院內樓上

京都　慶豐樓

北京路三十五號　電話三九九七
包辦酒席
樓下新設小吃部
各樣冷葷每盤一角
應時妙菜每盤二角

姍閱好萌

卵胞刺戟素
高等位油淡注射液
姍閱好萌、本佐
姍閱好萌之生物學的作用：本劑因能促進性器之發育及第二次性徵之形成、恢復老衰動物已衰之諸機能、故適用於卵胞素不足而起之諸症、治療、又因其鼓舞已衰之臟器機能、及代謝、改良血色、血行、故可得新陳代謝、恢復婦人之老衰現象。
【臨床應用】
一、由於卵巢機能衰退、缺落及閉經期障礙而起諸症例、於頭痛、腰痛、倦怠、耳鳴、下腹疼、婦人早老、不正出血、月經痛、早期休止、脂肪過多、關節疼、血壓亢進、心臟血管系障礙、四肢冷感等。
一、女性生殖器發育不全及由此而起之肉體的精神的變更期障礙（二三十歲前後）
一、例如無月經、月經不順、月經過多、不妊症、不感症、寡少等。
一、由於卵胞刺戟素分泌不足而起之婦人神經系統諸疾患例如神經質、神經衰弱、憂鬱症、失眠症等。
一、乳汁分泌不足或減退、常習性流產、惡阻。

武田長兵衛商店　日本大阪
青島經理處　川岸大藥房

金星藥房遷移

惠顧諸君注意
山東路一二二號　四方街西首即是

要經燒而價廉　惟用上海煤球
機製　上海煤球
電話、四六三七　青島、李村路三十三號

英記酒樓

酒菜麵飯
山東路一七零號　電話二五五九號

亞東飯店

包辦酒席　定期不誤
河南路六十號　電話（帳房樓上）三七四　二〇七五五六號

戶井口腔外科齒科醫院

診療時間　無論何時皆可
休診日　凡祭日午后一律停診
入院出診各隨患者之便
青島熱河路二九號
院長　戶井良夫
副院長　阿嘉宗悙

山東汽車行

鴻記
電話二一〇四·二二五〇四
汽車部　車新價廉　晝夜服務
修理部　工精費低　迅速如期
前部存舊客車有顧廉價租售來接洽租者請
地址　山東路三十三號

青島中餐館

包子餃子
應時小賣一概俱全
曲阜路三十六號

本行新到德國一九三八式機器腳踏汽車

NSU
數輛式樣精緻件堅固用油經濟

大利洋行

德商
馬力迅速如蒙惠顧歡迎之至
青島蘭山路二十一號　電話六六二一號

慈愛齒科醫院

專門科　口腔科　拔齒科
齒槽膿漏　齒列矯正　保存齒科　補綴科
平度路三十五號

福順泰

本號開辦歷有年所專門運銷化妝物品日用百貨并總經理丹鳳老牌資青批發零售價目克己如蒙賜顧無任歡迎
地址山東路一四一號　電話三七二二　六八四〇號

鈴木齒科醫院

本院在青開設多年一切牙症均能限日痊愈拔牙鑲牙尤爲精究茲將醫藥費一律減低以副患者雅意
鈴木富雄
觀海一路八號　電話二二〇四三號

謙祥益

綢緞皮貨商店
電話三六六〇　地址北京路九號
本號自置綢緞呢絨各布皮貨應時新貨齊備設男女做衣定式大方時新精緻禮券方便貨真價實送貨無欺童叟惠顧歡迎勿誤

遺失聲明

逕啓者敝人日前一時不慎將方形銅質（徐福廷印）圖章一顆遺失除另刻新圖章外嗣後該章無論落於何人之手概行作廢
徐福廷啓

中和戲院

青島山東路北首　電話二六三二號
勇猛武生　袁筱樓　青衣花旦　新雲秋
秦月樓　韓子峯　張文卿　楊壽山　孫慧霞
張勝猴　粉艷芳　王清韻　雪艷梅　林綏雲　劉大鵬　劉湘臣
午戲一時開五時止　夜戲七時開十二時止
◇午戲◇　全部　甘露寺
◇夜戲◇　馬義救主　廉錦楓　頭二三本　鐵公雞
午戲　樓座每位二毛　池座每位四毛　碼座每位一毛
夜戲　池座每位六毛　樓座每位四毛　碼座每位二毛

新新大舞臺

地址平度路
巧花　筱麟　于張
靈珠玉蘭　麒童　淑良蕙琴
陳芙　陳陳　雲
寶恆　蓉花　錦雲　秀雲　中翠
午戲十二點開四點止　夜戲六點開十一點止
◇午戲◇　金雁橋　鳥龍院　四杰村　殺子報
◇夜戲◇　柴桑城　空城計　頭二本　金錢豹
午戲　碼座每位一角　邊座每位二角　樓座每位四角　包廂每間三元
夜戲　碼座每位二角　邊座每位三角　樓座每位六角　包廂每間四元
今晚慶祝北京臨時政府和南京維新政府聯合委員會成立減價票中

吉星大戲院

（義記）
地址海泊路積慶里院內高密路　電話五七三八號
蓋雲樓　楊慶隆　金寶玉　喜彩鈴　金寶霞　郭玉亭　筱蘭春
筱翠芬　丁煥文　周秀亭　筱紅霞
◇午戲◇　全部　陰　鏡　惡
◇夜戲◇　全部　大劈棺
▲午戲價目表　午戲十二點開五點止　碼座一角　池座二角　樓座二角
▲夜戲價目表　夜場七點開十一點半止　池座三角　邊座二角　碼座一角

却爾斯登跳舞場

本場每日營業時間自下午六時至十二時正全體舞星照常伴舞特此申明
敬希公鑒
地址　冠縣路五十一號　電話五二五二〇號

大新舞廳

冠縣路一〇二號　電話六四一九號
本廳特派專員自申聘到各大舞廳紅星數位業已到青準於本月十四日（即星期三日）登場伴舞務祈各界仕女蒞臨是幸
舞星芳名列左
李芬　李芳　楊麗美　孫麗亞　陳燕飛　史玉麗
大新舞廳謹啓

發乳藥

下奶良藥

當天有奶了
◇奶是血變成的……婦人奶媽飲之
◇當天奶水橫流……乳少之婦飲之
◇奶水準保增多……
◇九星發乳靈藥
◇永遠準有奶了
◇每瓶一元二角……函購加費三角
青島總經理北京路天合益大藥房（電話三八六六號）

大信洋行青島支店

株式會社
營業科目
五金—新舊五金諸機器建築材料
雜貨—報紙　白糖　洋針　三合板
舊品—古鐵　紅銅　黃銅類高價收買
青島冠縣路九三　電話五三七〇番
本行　大連監部通四九
支行　奉天　新京　哈爾濱　東京　大阪　天津　濟南　錦縣